朝鮮日報

二十二日夕刊八面

發行兼編輯人 安在鴻 印刷人 柳光烈 發行人 金昌根(?)

京城府堅志洞 朝鮮日報社

代表番號(光)二三〇〇番

## 社說

# 水組反對의急激化

### 於之屯地主檢束事件

一

問題가바야흐로만흔 黃海道黃州鳳山에걸켜잇는 於之屯水利組合에서는 地主와關係地域인 黃州郡三田面長사이에대단치아니한衝突이잇서 그中의地主十名은 公務執行妨害로써突然檢束하게되엇고 또이에關聯하야 地主百餘名이黃州郡廳에陳情코저하다가 警官의出動制止를보게까지되엿스며 이餘波로는 面長과書記가 주먹다짐을 마구하게까지되엿다 於之屯水組에는 蒙利區域八千餘町步에 五千町步에 갓가운논은『보』물이넉넉히닷는 고장으로所謂大旱不渴의 이름을가젓스니 地主들이들고일어나反對하는來歷을알것이다 이제組合員을構成하는 地主側의 大擧反對가잇든 同水組에서는 畢竟法의이름에依한 鎭壓의作用이생기게되엿다 水組問題의紛糾性을 짐작케한다

二

近者現實朝鮮의 日常利益에關한問題는 水組에集中되는觀이잇스니 今年一月以降으로만水組에關하야 反對 陳情 或은係爭됨을一瞥하건대 一月中에 美林 大渚 解顔의三水組는 反對或反對陳情이오 黃海水組는廢止運動 金浦水組는中止運動이잇섯고 二月中에는中央 平安 大同三水組는 反對의때문에의水稅不納으로 迎日道高 彥陽 多侍 東洋 慶北等水組는反對或反對陳情으로모다猛烈한氣勢이엿섯는데 黃海水組는廢止運動을 繼續하엿고彥陽水組는 兩次에繼續하야反對示威를 보게까지되엿다 三月中에는 春川 金浦 禮唐 牛頭의各水組가 모다反對運動을일으키엿고 四月中에는 於之屯水組의反對가 猛烈하엿스며五月中에는 昌寧 慶山이反對및反對陳情하엿고 黃海水組가繼續하엿스며 六月中에는歙谷水組와 昌城水組가 아울러反對및反對陳情中이엿스며 七月以後方今까지 各水組가或繼續으로 또새잡이로 모다多少의反對를表示하고잇스니 於之屯水組의地主檢束事件은 그時例로되는者이다

三

朝鮮米의移入制限 或은그의月別的인統制案따위가 모다日本米保護의때문에 朝鮮米를無視或은 道具視하는事實이오最近에는 政友會에서 米事實案을提唱研究中이어서 더욱朝鮮米를無視하려는 豫感을주든이고잇스니 이는아즉도未知의일이라고하려니와 朝鮮內에잇서水組反對의理由는 一、蒙利區域의不當査定으로 水源이豐富한上畓이 모다區域에編入되어抑鬱하게高額의水稅를밧는것과二、設計의杜撰 三、水稅等級査定의不公平 四、創立費의過大五、人件費의過多 六、起債利子의高率 七組合技術者의缺乏으로不虞의損害를입음과 八水組重役의官選및情實關係에依한弊害等等이 모다負擔을過重케하며 게다가或不正事件이 中間에介在하야 地主들의 不服不安이 勃發되는것이어늘 이에거의强制的인處置로써 地主들의意思를無視함에서 하구紛擾를거듭하는것이니 이때負擔이過重하야 收益이支出을保障할수업고 沒落이目前에닥쳐오는바 그反對運動의 猛烈는 自已의日常利益의때문에 자못必然한일이다 全北의沃野 群山 益山 金堤一帶朝鮮最大의平野 三南穀倉의 中心地帶에는 이水組事業의先進地帶이나만큼 朝鮮人地主는 三割을保全하지못하고 田畓거의全部가日本人의 大會社와大資本의農場經營者에게兼倂되어잇다 그들은各種有利한條件으로極히低廉한價格으로 田畓을所有한者는巨大한負擔에도 오히려一定한利潤을차지하게되는것이다

四

水組問題는 朝鮮의큰問題이다 上述八九種의弊端은 元來斷然改善되어야하려니와 그根本解決의途은 水組國營이거나或은民間의 自發的企圖에放任하고 全혀現在의方針을 中止하는데잇는것이다 朝鮮의風土와 社會的諸事情은반듯이產米唯一로만될바아니오 雜穀並用을獎勵할만 갓지못할것이다 水組問題에는 農業朝鮮으로서의重大한社會政策的 關因을품(爭)고잇는것이다

# 中國共產黨의赤手
# 北平軍隊內兵變
## 奉軍一旅團六百餘名이
## 武器携帶코續續逃亡

【天津廿一日發電通】 中國紙의報導에依하면北平郊外衛兵門駐屯의奉天軍一個旅는十九日夜兵變을이르켜約六百名은武器를携帶한채로逃亡하엿다다음에二十日午後正陽門外駐屯部隊도亦兵變을이르키고何處로인지逃亡하엿다原因은共產黨의煽動인듯하며他部隊에도波及할念慮가잇다하여東北軍幹部는大狼狽한다고

# 反日會員逮捕理由로
# 抑留日貨返還拒絕
## 海軍出動한事實도指摘
## 公安局의態度强硬

【上海廿一日發電通】 白井副領事는今朝公安局을訪問하고反日會의抑留한日貨를直時返還하라고嚴重要求하엿는바公安局은日本海軍이反日會員四名을逮捕한事件의解決이先決問題라고하며抑留日貨의返還을拒絕하엿다 白井副領事는日貨返還과海軍出動과는別個問題라는것을力說하엿지만中國側은左柄右託하여反日會의暴行庇護가露骨的으로表示되엿다

# 柳多島로
## 日中間衝突

會寧工兵第十九大隊가지난八月七日부터咸北、北端豆滿江의下流柳多島에서架橋演習作業中中國側은突然問題의土地이라는簡單한理由下에琿春、局子街兩日本領事館을通하야演習中止를朝鮮軍司令部에抗議하엿는데朝鮮軍에서는日本領土內의演習에對하야中國側의容喙를受할理由가업다고一蹴하엿다그런데十四日에至하야南京政府는公文으로써重光公使에對하야正式抗議文을手交하고柳多島問題는玆에日中兩政府間의國際問題가되기에至하야其將來가重大視되기에至하엿다右에對하야朝鮮軍司令部에서는二十一日正午에左와如히發表하엿다

柳多島는咸北慶源郡安農面新開洞에屬하야周圍約二方里現在戶數十五戶(中國人無함)이라本島는元朝鮮의地와 繼續하엿던것으로朝鮮領인事는何等無疑한者이다오직明治二十九年八月의洪水로俄然滿領東島下로부터朝鮮側陸地에向하야豆滿江의水流가二派로分하야島嶼를形成하얏다 然이나當時는幅員二十間、水深一尺이엇슴에依하야出水時以外에徒涉할수잇섯스나爾來數度의洪水로漸次其幅員及水深을增大하는同時에從前의河身은反對로組成되어大正八年의洪水에依하야支流가도로혀本流의狀을呈하기에至하엿다 現在本流는乾하엿는데潮本流인狀況은明瞭히알수잇다

# 張繼氏北平滯在
# 山西問題에全力
## 中央代表의資格으로
## 閻氏는外遊케하라고

【北平二十一日發電報聯合】 二十日張學良氏와會見한張繼氏는時局問題에對하여種種重要協議를한張繼氏는當分北平에滯在하야中央代表의資格으로山西問題解決의要衝에當하게되여徐永昌氏에對하여速히閻錫山氏를外遊시킬것及山西問題에對하여責任지고努力할것을斷言하엿다

# 王樹常軍司令員
## 昨夕天津에歸還

【天津二十一日發電通】 津浦線王樹常第二軍司令部全員二百名은昨夕天津에歸還하엿고各種增派部隊의一部는關外로向하엿다

# 戴天仇氏를
# 罰俸三個月에
## 國務會議決議通過

【南京廿一日發電通】 本日國務會議는戴天仇氏가高等文官試驗에關한監督怠慢을理由로提出한免官查辦辭表를撤回케하고罰俸三個月에處키로決議를하엿다國民政府最高重實에잇는考試院長戴天仇氏가最初로合法的罰을밧은것은各方面의注目을끌엇다

# 日中人衝突事件으로
## 青島總領事急據歸任

【東京廿二日發電報聯合】 本月初旬事務打合을爲하여上京滯在中의青島總領事川越茂氏는靑島에突發한日中人衝突事件의事情調查를爲하여急據歸任키로되엿다

# 鄧演達氏監禁
## 總司令部軍法處에

【南京二十二日發電通】 鄧演達氏는二十一日午後九時上海로부터當地에護送되여總司令部軍法處에監禁되엿다

# 恩給法
# 改正案
## 廿日에決定

【東京二十一日發電通】 二十日閣議에서決定한恩給制度改正案은如左하다

一、年金恩給의基礎條件인在職年數의延長 文官教育職員及待遇職員의現行十五年을二十年、士官以上의軍人十一年을十五年警察監獄職員十年을十一年으로改定함

二、年金恩給、割合의變更 文官教育、職員待遇職員은在職年二十年에對한年金恩給額을基礎俸給의一五〇分之五一로하고在職年二十年以上一年을加할時마다基礎俸給의一五〇分之一을加하고軍人警察監獄職員은同十五年에對한年金恩給額을基礎俸給의一五〇分之五〇으로하고十五年을上下하는一年에對하야基礎俸給의一五〇分之一을加減한다그리고各公務員을通하여最高恩給額을基礎俸給의一五〇分之九〇(文官教育職員及待遇職員은在職五十九年其他의公務員은在職五十五年)으로함

三、年金恩給의停止 年金恩給을밧는者外勤務所得이境遇、恩給金額과勤務所得年額合算額一萬圓을過할때그超過額에相當한恩給을停止함

四、恩給重複支給의期限 一時金인恩給을밧은者가後에年金恩給을밧을때는먼저밧은一時金恩給의金額又는幾部分을年金恩給中으로부터返還시키는方法을認할但扶助料에는밋치지안는다

五、殖民地在勤加算의變更 現行加算率을月에對하여半月을四分之一(四分之一)月로改定하고殖民地相互間의轉勤은此를繼續在勤으로看做함

六、現在의受給者에對한取扱 現在受恩給者의恩給額은更正치안코將來再任의境遇그全在職年에對하여現在職者에對한經過的取扱에準하여算出하는

七、現在職者에對한經過的取扱 (가)新法에依하여普通恩給을바들最短年限에達치못한者의舊法時代在職年은文官敎育職員待遇職員은十五分之二十軍人(准士官以下를除함)은十一分之十五、警官監獄職員은十分之十一을乘하야換算하고改正後의在職年과併하여新法所定의年限을過할때恩給을줌 (나)普通恩給金額은恩給法改正前의在職年月數에舊法에依하여普通恩給을바들最短年限에達하여外지의年月數에對하여軍人은十一分之十五、警察監獄職員은十分之十一、其他公務員은十五分之十九를剩하여換算한年月數와殘餘在職年月數를加한年月數에新法의規定을適用하여算出한金額으로한但文官敎育職員待遇職員으로서右計算結果在職年月數十九年以上二十年未滿의者에對한恩給額은基礎俸給의一五〇分之五〇으로함

八、國庫納金 從來納金한公務員은俸給의百分之二로改定하고이것이업는公務員(兵卒을除함)은새로百分之一을納附함

九、恩給負擔의分擔 (省略)

十、特殊勤續加級變更 勤續加級外國勤務加級率을現行約三分之二로하고警察監獄職員勤續加級은在職十二年으로부터外國勤續加級敎育職員勤續加級은同二十一年으로부터開始함

十一、基礎俸給의制限 退職當時의俸給을恩給算出基礎로退職할때에昇給은一階級에限함

十二、敎育職員에對한恩給法 第九十八條特令을廢止함

# 軍縮委員會와
# 日本의態度聲明
## 駐白大使佐藤氏가準備

【東京二十一日發電報聯合】 第三回 軍縮準備委員會는 會議에 派遣할代表部의人員은 會議와는直接關係업지만은 來九月『제네바』에서開催하는 國際聯盟總會軍縮會議에 議題로되리라고 豫想됨으로 그境遇同總會의帝國全權인 駐白大使佐藤尙武氏로부터 聲明할日本의態度其他에關하여 種種協議한바아즉決定치못하엿다

# 漢口收容所倒壞
# 一千名溺死
## 武昌全市가暗黑化

【漢口二十二日發電報聯合】 武昌의電燈會社도浸水하기때문에廿一日夜부터城內全部가暗黑케되엿다漢口市內에잇는罹災收容所의一인遵宗營은二十一日倒壞하야收容中의避難民約一千名이溺死하엿다

## 九江도浸水로
## 南潯鐵道不通

【九江廿日發電通】 水害로因하야南潯鐵道不通이되엿다市中은浸水하엿고人力車로交通하는程度다

# 英勞働黨內閣
# 總辭職外無道
## 急遽歸國中인쌀드윈氏
## 後繼는保守黨政府

【倫敦廿二日發至急電報聯合】 勞働黨內閣의赤字補塡節約案도勞働者會議의猛烈한反對를밧어一方保守、自由兩反對黨은同節約案으로써微溫的이라고하며그以上實質的節約을即時斷行할것을要求하여政府節約案에不滿의意를表視하엿다勞働黨政府는方今危機에直面하야總辭職外無策한모양이다保守黨首領『쌀드윈』氏는이報에接하고南佛避暑地로부터急遽歸國中인바後繼內閣組織의大命은同氏에게降下할것이다 政府는勞働者會議代表와折衝하고잇스나妥協될希望은업다 萬一政府가節約案을固守한다면閣員中失業問題를專하여掌握하고잇는國璽尙書『토마스』、工部相『요지란즈베리』其他의辭職은明白함으로政府는全혀進退兩難에陷하엿다

# 英官吏의
# 減俸內容
## 通商團體에
## 補金도削減

【倫敦廿日發電通】 英官吏減俸案內容은如左하다고觀測된다

一、年額五千磅以上은二割減

一、同二千乃至五千磅은一割五分減

一、以下此에準하야率을遞減할 다음에節約의一部는通商團體에주는補助金을削減하고失業保險料를增徵하고五百萬磅程度의國庫負擔을輕減할計劃이다

# 原案一部改訂

【론돈廿日發電通】 英內閣經濟委員會作成의赤字補塡案에對하여勞働組合側及保守黨側에反對가잇슴으로同委員會는今日午後再會合議한結果原案一部를改訂하기로되엿다廿一日에도다시會議를續行할터이다

# 勞働者反對表明
## 組合評議會로서

【론돈廿一日發電報聯合】 本日午前開催된勞働組合總評議會는關稅引上案을包含치안코反히失業手當制에손을대여서財源을捻出하려는勞働黨政府의經費節約案에反對를表示하고組合經濟委員會의報告를可決하기에至하엿는바同評議會는直時勞働黨政府에對하여政府의赤字補塡案에斷然反對를表明한最後的通牒을發햇다이리하여勞働黨政府는俄然經費節約案을中心으로重大危機에直面하게되엿다一方保守黨總理『쌀드윈』氏가佛蘭西의休養地로부터歸還을請하는等英國의政界에는一大暗雲이떠돌고잇다

# 싼듸氏에게
# 印度總督이抗議
## 英國과協力을約束하고
## 每事反對는不可라고

【씸라이二十一日發電報聯合】 印度總督『위링돈』卿은突然심라에歸還키로決定하엿는바右는간듸氏에게對한回答을準備하려는것으로써印度總督은右回答에잇서印度國民會議가各州에서一方英國에對한協力을約束하면서每事에反對的行爲에나가는點에就하야호되게抗議하려는것이라觀測된다

# 緬甸政治組織으로
# 英國圓卓會議
## 十一月中緬甸代表參加
## 倫敦에서開催될듯

【倫敦廿日發電通】 英國政府는英印圓卓會議終了前에來十一月中에緬甸代表英議會各政黨代表、政府當局의圓卓會議를開하고緬甸將來의政治組織에對하야協議하기로되엿다

# 官吏減俸과道路費節約
# 英赤字補塡案內容
## 半額은減稅에依커로

【倫敦二十日發電通】 『데일리헤랄드』所報에依하면 맥드날드首相이二十日勞働組合及勞働黨代表에게說明한赤字補塡案內容은如左하다

一、赤字의半額은增稅에依하여補塡함

一、殘餘半額은經費節約에依하여補塡함

一、節約計劃中에는道路費로부터八百萬磅을節約하는外에閣員裁判官警官敎員一般文官陸海空軍下士卒의減俸案을包含함

# 省廢合問題로
# 內閣瓦解의念慮
## 各閣僚는自己處地에서라
## 贊否兩論이暗中飛躍

【東京二十一日發電報聯合】 省廢合에關하여는全혀個人的感情에依하여種種策動이行하여저서境遇에依하여는內閣瓦解의運命을決定할만큼重大化함으로若槻首相은進行을憂慮하여町田櫻內原三相과懇議하엿는데三相이모다强硬反對하엿다町田農相은與黨幹部는省廢合은黨議인듯히政府에斷行을促迫하고잇스나다만政務調查會及總務會에서無理하게決定한것일뿐아니라現總務中數氏도明白히絕對反對인것이다억지로斷行한다면農村은現政府의施設에反對하여黨勢上不好한事態를惹起할것이다 하고極力反對意見을述하여閣議에付키로된바各其自己의政治的立場을將來까지有利하게展開시키려는情이相當濃厚함으로此問題는各閣員間에最後까지一致反對할는지가疑問視되여잇다 또三相反對는安達系某氏가隱密히省廢合問題에는하도록進言한外計이라고도傳言되여行政整理準備委員會中에서도委員會와는反對行動을取하는者가잇서事態는內閣不統一을暴露하고與黨內에도賴母木、富田係、加藤(政)氏等의强硬論者에對하여永井、中野、川崎氏等中堅組를비롯하여少壯派는 省廢合은無意義하다一部關係幹部의面目을爲한것이다하고協力反對하는等事態는紛糾를極하는中에잇다

# 三次行整審議
## 來三十一日부터

【東京二十一日發電報聯合】 行政整理準備委員會는二十一日午前十時로부터首相官邸에서開會主查井上藏相補查員川崎武內河田諸氏其他出席行政整理에關한第二次審議結果作成된整理案의印刷가畢了되엿슴으로此에對한查閱을하고具體的第三次審議에入하지안코午後一時散會하엿는데來三十一日부터行政整理案의第三次審議에드러갈豫定이다

# 軍縮首席全權
# 松平大使有望

【東京二十二日發電通】 明年二月제네바에서開催하는軍縮會議의日本首席全權에對하여政府에서는選擇을急히하고잇는바候補者로서는外務省側으로부터는幣原外相을비롯하여石井菊次郎子松井慶四郎現松平駐英大使等이有力하고軍部側에서는齊藤實子、金子堅太郎子、山本達雄男等이有力한바幣原外相은長期間國外에나가이슬수업는事情이며石井、松井兩氏說은軍部側에難色이잇고齊藤、金子、山本說도種種事情으로實現困難으로보여저結局外務當局은松平大使外에適任이업다고決하고幣原外相으로부터近日若槻首相과各方面에意向을무를모양임으로結局首席全權은松平大使가第一有力한形勢이다

## 人事消息

▲메니코푸氏(駐日露西亞代理大使夫人)二十二日奉天發二十三日朝九時車로京城通過日本에

▲杉浦齊氏(間島副領事)家族同伴午前七時入城朝鮮호텔에

▲島村虎豬氏(東京帝大敎授)廿一日夜入城

▲安永登氏(平南警察部長)廿二日夕退城

▲高安彦氏(全北警察部長)廿二日朝退城

▲田中阿歌麿氏(工學博士)廿二日朝入城天眞樓

▲朝鮮窒素野球團一行十四名廿二日朝入城天眞樓

▲小河正義氏(拓務省事務官)廿二日午前十時退城

▲林良作氏外三名(電氣府營道路下水改修工事資補助請願爲해)廿二日朝入城同上

## 八面鋒

○宇垣總督은오는 九月上旬에열리는中樞院會議에서 朝鮮統治에盡瘁한 사람들의말을듯게되엇다고 혼자조와하엿다

○『養老院』인 中樞를정말『中樞』로아는것이狼狽

○또北鮮에甜菜를심어 크게富源을開發한다고 그러케사랑수수를심어가지고 누구를사랑할림을식히려노?

○柳多島問題로 日中이相持 古來로細柳는美人에比하니 兩國이모다 風流[illegible]인가

治退 테-무水

◇殺菌作用으로 皮膚病의菌虫을殺滅하야압부고、가려워氣分납분것을速히낫게함

◇消毒作用으로 患部의毒素를分解消滅식혀內攻치안코消毒됨

◇收斂作用으로 患部를健康組織으로復活식혀速히낫소

◇滑澤作用으로 드는것을막고살결을부드럽게함

前記의四大特長은테-무水만이가진最大의자랑이요

◎마른옴◎옴부습진◎水虫◎덧낫데◎지무른데◎가려움◎吹出物◎어루럭이◎버즘◎癜風◎鱗癬◎濕疹◎腐瘡◎여드럼◎죽은깨◎飛火◎인숭헌데◎藥、漆의독◎霜傷、살거치는等皮膚病一切에써서 쓰리나△압푸나△內攻치안코△발니더럽지안코△보기실치안코△압푸고가렵지안코△짓무른것을써웃시速히나음

▲『벼룩』▲빈대毒虫의刺傷等皮膚病一切

테-무水 藥價 三十錢、五十錢、一圓、二圓 送料內地六錢

全國到處藥店에서販賣함、萬一品切時는代金添付하야左記發賣元에注文하면即時發送함

模造品만소 必이테-무水라指名하고사시요

發賣元 東京市芝區田村町十八 電話芝一八七四番 振替東京六〇一〇〇番 東京藥院

大阪市赤十字病院前 電話南一二四六番 振替大阪五〇八一八番 東京藥院

家庭常備驅蟲藥

세멘又는세멘의

世界의驅虫學者及臨床醫家는가장確實한蛔虫驅除藥으로써다가리산도닝을推獎합니다。

古來當用의虫下藥세멘(或은세멘圓)은이산도닝을原料로하고本邦製藥工場에서製劑한것으로서其藥物學的效果에잇서는斷然他의驅除藥의追隨를不許하는것입니다。산도닝及산도닝製劑는每年三千萬의本邦兒童과成人等을무서운蛔虫病으로부터救하고잇습니다。

每月僅少한費用을要하야本劑를服用하면무서운蛔虫의諸害를免케되어健康과精力을增加하며長壽를保持할수잇습니다。

◎全國藥店에販賣합니다

東京 大阪 三井物產株式會社藥品掛

品質保證키爲하야

通信月賦販賣開始

秋期補缺生募集

新成高等科 一、二學年若干名 英語科若干名 但寫眞科(新募)二十名

願書提出 八月三十一日 補缺試驗九月一日

中央基督敎青年會學校

八月二十日부터 新脚本全部交換 演劇市場公演第廿一週

階上 大人三十錢 小人二十錢 階下 大人二十錢 小人十錢

◆李瑞求氏作 戀愛悲劇 사랑의勝利 全三幕 全員總出動

◆李雲芳作 諷刺喜劇 鍾路行進曲 全一幕 全員總出演

◆俗歌漫謠 獨唱과舞踊

高級常設 團成社 電光五九九番

八月二十二日낫부터特別大公開

◇特別割引料金 階上 大人三十錢 小人二十錢 階下 大人二十錢 小人十錢

◇파라마운트社映畫 西部大活劇 驚天動地 全七卷 監督……윌리암 웰맨 主演……작크 홀트氏

◇파라마운트社映畫 空中大活劇 멍렁우리空中記 全七卷 監督……프란크 스토레이 主演……레이몬드 핫톤氏

人情童話活劇 쎄타-판 全十卷

【豫告】 暗黑街의女子、神의兄弟 …… 新秋勝

仁寺洞 朝鮮劇場

# 延邊朝鮮共産黨員 被檢者一千三百名

## 直接行動이四百六十九回

### ◇中、朝人二百餘名殺傷、三百餘回放火

## 今年六月末現在統計

【新義州】 작년이래만주에서 공산주의를 신봉한조선공산당은일국일당주의에의하야해체하는 동시에 전부중국공산당에가입하고 즉접행동으로들어가 소위오월삼십일사건을 비롯하야간도 일대미증유의폭동을 이르키고 그것으로인하야다수한당원이 체포되엇다 이제작년오월삼십일 부터 금년륙월말일까지 연길(延吉) 화룡(和龍) 훈춘(琿春)일대에 이러난 조선공산당의폭동을 보면다음과갓다

出沒回數四六九 出沒人員七一七八

인바그들이 직접행동으로밋친바 영향은다음과갓다

▲朝鮮人 殺人七六 傷害六四 放火二一九回(損害額四二五六〇圓) 掠奪一八六回 金額八五二〇圓 ▲中國人 殺人五七 傷害二〇 放火八八回(損害額三〇六一六圓) 掠奪三一回 金額一三六四圓

이상과가트며 더욱전선전주파괴가 륙십오건이요폭탄불을던진회수가삼십륙회, 철교파괴가삼십이회에 달하엿다한다 그리하야이와가튼즉접행동으로인하야 역시작년오월삼십일일 사건이후금년륙월말일까지검거된수를보면 일본경찰에체포된수는 오백칠십오명중국관헌에게체포된 수가칠백십사인 합계일천이백팔십구인이라한다

# 共黨彈壓一方에 民族團體積極應援

## 조선인회유하야조선인토벌!

## 中國當局의骨肉計

별항과가튼 미증유의간도폭동으로 인하야중국에서는 조선인이공산당의 전구(前驅)라하야철저한압박과구축을 심하게되엇스니 작년가을에 이러난소위 길돈사건(吉敦事件)이역시이가닭으로이러난것이다 그후중국측의 압박과체포가심함으로 최근에는공산당 운동이점차미약하야저서표면운동이 잠식하는한편 일시쇠잔하엿든 민족운동(民族運動)이다시맹렬한긔세를가지고대두하게되엇다 즉민족주의단체로 제일큰국민부(國民府)에서는 거두가길림(吉林) 방면에 모히어중국생 정부의응원과 량해를어더국민당(國民黨)에 즉접 가입하야 합작하는한편중국측에서는이들을 회유하야 공산당의토벌을 철저히하게되엇다한다 국민부에서는재래의파벌을일소하고대동단결하야써 이긔회에적극적으로 세력을부식하기로한다고한다

# 水産校生十四名 讀書會結社公判

## 이십일일광주지방법원서

## 暫開코廿八日로延期

【光州】 긔보=전남려수(全南麗水)수산학교생도윤경현(尹炅鉉)등십사명이 소화오년삼월하순경에려수시외에잇는종고산(鍾鼓山)우에서비밀결사독서회(讀書會)를 조직하여가지고 장군도(將軍島)그타여러곳에서수차의 회합을 하여가며『맑쓰』주의연구를하엿든관계로치안유지법위반이라는죄명하에광주지방법원합의부공판에부터든사건은 이십일일 오전열한시에 동법원 제일호법정에서홍(洪)미원(米原)량판사의배석 주정(酒井)검사의립회와어윤빈(魚允斌)김재천(金在千)두변호사의렬석으로 개정되여 재판장은 피고등의주소씨명직업등을물은후에변호사의신청에인하야오는이십팔일로연긔하는뜻을선언하고폐정하엿다한다

# 被告와親知 延期에不平

## 변호사등연긔신청은취소

## ◇父兄들多數殺到

【光州】 별항보도한려수수산학교생도의 독서회사건의 공판당일에는 오래동안그리운 자녀들의얼굴이라도 보고저 멀리제주(濟州)려수(麗水)장흥(長興)완도(莞島)등지에서모혀왓든부형들과 광주안의각사회 운동자로박청석은 대만원을 이루엇든터인데 재판장의돌연한 연긔선언으로 피고들은불론 멀리왓든그들의 부형측에서도 연긔되는것에만흔불만을품어 일시 말성이되엿섯다 연긔된내용은 너무도 돌연히 발표된 공판기일임연아니라 긔록등사가늣게야 된관계로이공판에 관계할 인물들는누구나 긔록열람이 불충분한것이 사실이엿든 소치로변호사측으로서 연긔신청이잇섯다가 다시 취소하엿슴에도 불구하고 별항과가티연긔선언을보게된것이라한다

◇讀書會事件被告‖左列上으로 ▲李容起 ▲朴昌來 ▲金護治 ▲吳老甫 ▲金奉七 ▲車用憲 右列上으로 ▲郭在石 ▲金戴坤 ▲白仁烈 ▲尹具鉉 ▲鄭鋪漢 ▲秦孝來

# 馬賊이五百名 鄭家屯包圍

## 日本人이危機

【長春電】 십구일오후일곱시 사십분경에 오백명의마적단(馬賊團)이정가둔(鄭家屯)을 포위하야 재류일본인은 위태하게되엇다는보도가 당지만철공소(滿鐵公所)에도착되엇슴으로오후구시부터사평가(四平家)에서떠나는 사동렬차부터 일본인승객을중지하고잇다한다

# 거적속에서 裸體婦人—

## 긔식암암、말을못해

## ◇獎忠壇에奇怪事

수일간 장마가계속하는 이십일일정오경에 시내장충단공원(獎忠壇公園) 자전거경주장남편에 오십세전후의 조선부인이 벌거버슨채 거적에싸혀 잇는것을순찰중에잇든 본정경찰서 서사헌정(西四軒町)파출소순사가발견하고즉시 본서에 보고하야계관이현장에 출장검사 한결과그베가지목숨도 붓허잇고 신체에아모이상이업슴에불구하고도모시 말을한마듸도 못함으로 그의신원은전연 불명하야 엇더한자가그가티차서 버린것이나 아닌지 현장을 상세히검사하엿스나구루마바퀴 자국이잇슴뿐으로 더욱조허판명할길이 업슴으로 원정(元町)사에착수하는 일방그부인은 정청부청에 인도하야 원정(元町) 일정목 불교자제원(佛敎慈濟院)에수용중인데아즉까지도상당히피로하야 언어를 종치못하는점으로보와 자못괴한 사건으로주목되는중이다

# 府內十日間 傳染病狀況

경성부내에서 팔월십일일부터 이십일일까지의 열흘동안 전염병 발생상황은다음과갓다한다

| | 日本人 | 朝鮮人 | 計 |
|---|---|---|---|
| 赤痢 | 一八 | 一 | 一九 |
| 장질부사 | 二八 | 一六 | 四四 |
| 파라지부스 | 三 | — | 三 |
| 發疹지부스 | — | 一 | 一 |
| 猩紅熱 | 八 | 一 | 九 |
| 지푸데리아 | 一 | — | 一 |
| 合計 | 五八 | 一九 | 七七 |

# 正租五百石 運輸船顚覆

## 강화근해를항해하다가

## 船員二名겨우避難

【江華】 금월초순부터오기시작한림우(霖雨)는 종시긋칠줄을모르고 십여일을계속하야 충해(虫災)를 입소하고 겨우소생된 농작물에또다시수해를 당하고잇든중 지난십팔일 저녁부터는 돌연폭풍이불기시작하야 그위세자못 맹렬함으로 이에불안을늣기여 풍우밤비에 철야한사람이 비일비재이며 강화근해를 항해하다가 불의의조난을당한선박도만흐며 기타농작물의피해도 적지아니하리라고 추측되는바 십구일까지 판명된 강화근해의 선박전복과 조난자를소개하면아래와갓다 즉인천(仁川)에잇는운송업독도조(獨島組)사용선무김신원(金信元)(四一)과 고서선(高瑞善)(四二)의두사람은 연안신포(延安新浦)에서정조오백석을싣고 인천으로 항해하야 여드는 파도에 배가전복침몰되엿는데 전긔선두사람은 종선을타고 떠나려가다가 강화인화청군귀산석리에 밀려들어 구사일생으로 생명만은 구하얏다하며 그손해는 선박손해삼천여원 정조가격 오천여원 도합팔천여원이라고한다

(濟州)를 통항하는목포 선상회(木浦鮮商會)의소유선 제이통해환(第二通海丸)은 지난 십팔일야폭풍우로 인하야 제주한림항(翰林港)에서 피난하든중 대풍랑에 침몰되여 화부장과승객두명은간신히 생명이살고 선장곽문영(郭文榮)(三七) 기관장입권정일(立畠正一)(四二)외 승조원다섯명이 익사(溺死)하얏다 이금번폭풍난 제주심내에서는 구조선을출동시켜 사체를 시사중에 잇스나 행위불명이라하며 선체의손해는 약일만삼천여원이라한다

# 死傷者二十餘名 行方不明도十名

## ◇破船二十餘損害二萬餘圓

## 黃海延平島損害

황해도의 폭풍우피해중 이십일일 오후 다섯시 경무국에도착된 황해도경찰부 보고에 의하면아래와갓다

一、해주군연평도 (海州郡延坪島) 근해에 출어중이든 어선(漁船)은십팔일밤폭풍으로간신히 연평도에 피난하엿스나 그배가 마츰어두운밤이고 겸하야폭풍이 심하고 비상히혼란하여 어부중사망자두명 부상자십팔명 행방불명 구명이잇섯고 발동긔선 파손이두척 어선전부 파괴가(全壞)칠척 반괴(半壞)가십칠척 손해액은 이만원에달하며

二、연백군증보면(延白郡增報面) 근해에서는이백석실흔조선식어선 이십구일 오전령시경폭풍우로 침몰되여 승조원(乘組員)구명중일명은다른배에구조되고 한명은 행방불명이되엿다 또동군 해상면(海上面) 근해에출어중이든어선 한척은 십팔일 오후열시경에 전복되여선수(船手)외한명이 행방불명이 되엿고 옹진군룡호면(瓮津郡龍湖面)해안에잇든전마선(傳馬船)십오척은선한척어 선두척은 십팔일밤격랑으로 해안에부드처 파손되여손해약륙백원에달하엿다

# 新興에洪水 四名溺死

【新興】 함남신흥군(新興郡)의홍수는 긔보한바어니와 지난이십일에는 익사자비명을 내엇는데 익사자의주소씨명는 다음과갓다

元平面新上里 韓箕煥(三三)
永高面興隔里 柳承明(一六)
永高面興隔里 柳承喆(一三)
永高面興隔里 朴奎觀(一三)

# 子息잇서도거정! 生活難으로嬰兒壓殺

## ‥‥法律은三年懲役을要求‥‥

경긔도양평군청운면여물리 (楊平郡靑雲面餘勿里) 륙십사번지 리소사(李召史)(四五)는 리원춘(李元春)의 처(妻)로서 지난 륙월십륙일에 남아(男兒)를 출산하야 즉시압살(壓殺)한 혐의로 이십일일 경성지방법원에서 삼년처형의구형을바덧다는데 생활곤난으로 자녀를부양할능력이 업는것을 늣기고그가티 죽인것이라한다

# 松葉船 難破로 一名은死亡

【仁川】 지난십팔일이래폭풍우로인하야 인천시내 침수가옥과근해(近海)에 선박의 피해가적지안헛나 이제그후소식을듯건대 이십일일정오 현재의인천경찰서에보고는다음과갓다한다

북편약 오해리되는 해상에서송엽(松葉)을 만재한 목선(木船)한척이 십구일새벽에 파선되여 선원다섯명중 네명은 구사일생으로 널조각에부터 인천에상륙되엇스나 한사람은 생사불명이라는데 그배는서산군지곡면 장질리(瑞山郡地谷面長質里)리종운(李鍾雲)의소유로그는지난십륙일에 리학순(李學順)외 세명의선원과함께 인천을향하야 오다가 전긔시일장소에서 폭풍을맛나 배는깨어지고 선원중류경수(柳敬秀)(四四)한사람은물에빠저거처를모른다한다

# 航空隊墜落 三名이危篤

【橫須賀電】 이십이일오전칠시경하포항공대(霞浦航空隊)의하내(河內)항공병조종정웅(貞宗)일등병과삽곡(澁谷)이등병등승의공격긔(攻擊機)삼백륙십팔호는 비행중에추락하야 파손되엇는데세사람은방금생명이위독하다한다

# 罰金刑을言渡

## ◇…인천고양이섬(猫島)서

## 浦項不祥事件公判

【浦項】 경북포항(慶北浦項)에서 지난칠월십이일만보산(萬寶山)사건으로 중국인습격사건은 포항경찰서(浦項署)에서 오십여명을검거하야왼주일동아엄중한취조를하고권부석방(釋放)하엿든바 지난칠월삼십일일에 대구지방법원경주지청(慶州支廳)에서 좌긔소년열명에게벌금형(罰金刑)의 언도가잇섯다

浦項邑鐵仁出(二六)朴永根(二六)各罰金三十圓 林寬根(一八) 河炳斗(一六)各罰金三十圓 李會泰(一七) 文永振(一七)李雨錫(一七)金俊源(一七) 男龍漢(一八) 金文泰(一七)各罰金二十圓

# 漁船七隻과가티 四十四名失踪

## 二十七隻은艱辛히避難

## 仁川海上의慘變

이번폭풍우피해에대한 인천(仁川)경찰서 이십일일오후의 조사보고에의하면 십팔일오후팔시경 인천압바다 부천영종면운북리(富川郡永宗面雲北里)에서 어선삼십여척이 덕적면(德積面)해상에서 출어중이다가 폭풍우를만나 항로를일코 표류중 이십삼척은요행 피난하엿스나그외칠척에 어부사십사명은 행방불명이되엿는데 머개는사망한것으로 간주된다고한다 그러고 상세한피해상황은 아래와갓다

一、漁場外 船主開豊郡興敎面永井里 高順奉(四〇) 生存者船主外六名 行方不明六名 船體破損二千圓▲船主富川郡永宗面白根玉(四八) 生存者船主外一名 行方不明七名 損害二千圓▲船主江華郡佛恩面德城里高伯善(三四) 生存者一名行方不明六名損害七百圓▲船主富川郡大阜面豊島金基山(三〇) 生存者無 死者二名 行方不明三名 損害三百五十圓

二、漁場內 ▲船主忠南保寧金昌浩(三九)損害九百七十圓 ▲船主富川郡德積面尹明德(四三)全破二百六十圓 ▲仁川府龍里宋龍完(五四) 漁船全破二百三十圓▲濟州島全基勳(三六)一部破損七十圓 ▲德積面金景元(四〇)四十圓 ▲發動機船(水産會社)二百圓 ▲其他損害百五十圓

# 八十餘隻遭難說

【仁川】 이십일일정오강화경찰서에 건너온전화(電話)에의지하면 고기잡이나갓다가이번폭풍에 죽을번하다가 겨우자긔집으로 도라온최중건(崔仲健)의말을 들으면강화군량사면철산리(江華郡兩寺面鐵山里)홍수현(洪洙鉉)의범선(帆船)한척이 인천근해에서 십팔일폭풍에파선되여 배사람열두사람의 거처를모른다하며또그근방에서 고기잡이하든어선(漁船)이 약팔십척이엇는데 다수히전복되여 선원백여명의거처를 모른다는말도잇다한다

# 十三隻難破 乘組十名溺死

## 그외일곱척은행방불명

## 法聖浦廿八年來初有

【法聖浦】 지난십팔일오후네시십분경에 돌연히 일어난폭풍우에 전남영광군법성포 락월도홍농면계마리 (全南靈光郡法聖浦落月島弘農面桂馬里) 부근의 조난선은십삼척에 달하는데 파선된배 여섯척중에 세사람은 구조되고 일곱척은지금까지 행방불명이라하는데 아직도 조난선원들이 알수업다는바 당지에서는 이십팔년이래의 처음잇는 폭풍우라한다

# 發動汽船漂流 人影을不見

체신국에 도착된전보에 의하건대대련(大連)에잇는관중국선회사의영룡환(英龍丸)의보고를들으면 이십일일오후 여섯시칠발도(七發島)의북서구리 (北西九浬) 의지점에 난파한발동긔선이 표류하고 잇는것을 발견하엿스나 배머리에「トサ」라 쓰인글자가눈에뛰일뿐이오 사람의 그림자는볼수 업섯다는데 이배는장긔(長崎)에잇는어업수산회사의 배가아닌가한다고한다

# 七名溺死

## 濟州遭難船續報 시체행방불명

【木浦】 목포(木浦)와 제주

# 端川暴動事件

## ◇來月十日에控判

단천폭동사건(端川暴動事件)의김형묵(金衡默)등은 함흥 지방법원에서 각기일년 혹은오십원의체형을 바덧든중 다음오명에게대하아는 검사(檢事)의 부대공소(附帶控訴)로경성복심법원에 계속되엇다는데 오는구월 십일에 공소공판을 개정할터이라한다

金衡默 金洛洙 徐文錫 金許歡 蔡鴻基

# 婦人令孃等十餘名 觀相者毒牙에蹂躪

## 중류가정이상에피해가만허

## 本町署에서引致取調

시내화원정(花園町)이십일번지 관상인(觀相人)명석남악 (明石南嶽)의괴행에대하야는소관본정경찰서(本町署)에서내탐중이든바 일전에병목정(並木町)중천랑등(中川浪登)이가상해고소를제긔하엿슴으로 아연히 대활동개시하야 이십일 아츰에본인을류치한후 철저히 취조를개시하야오사법주임(吳司法主任)과 사국에가서복전(福田)검사와밀의를 거듭하는일방성긔(星崎)수사주임은사건관할에자못 분망중이다 범인명석은 수년전까지순사를 봉직하다가 퇴직한후에는 생활난에헤매이면서 조석도변변히 먹지못하다가 관상개시하야 금일까지부녀자를 릉욕한수가 시내수정(壽町) 모대회사원의처를 비롯하야 재산가의부인령양등 십여명에 달하는외에 취조에따라서는 잔악한 법행이더욱발각될것갓다한다

# 被害者中엔 朝鮮婦人多數

## 巧妙한方法으로凌辱

그범행의 방법은 극히교묘하야 현해의 거주하는 회원정주택에는 대합실(待合室)응접실(應接室) 시술실(施術室)령도실 (靈道室)등은 설비하야노코관상하려오는 부녀자에게 대하야수상(手相) 인상(人相)등을 보겟다고 교묘히 신체를서로접촉케하야 릉욕을 감행하면서각실에는 잠을쇠를채여노코 누구나관상하는 동안에는 출입을엄금하고 마음대로 범행을거듭하야 그의마수는 일본인뿐아니라 조선인측까지 밋치어 피해자가상당히 잇스리라한다

# 日曜日海水浴客 爲하야臨時列車

인천행 (仁川行)해수 욕객이만허비상히 혼잡함으로 이십삼일의일요일에는 좌긔시각에 림시렬차를운전하게되엇다

往路 京城發 午前九時二十八分 仁川着 同 十時四十八分
復路 仁川發 午後八時 京城着 同九時十分

# 日曜講話

▲向上會館 進一步 李智光
▲河橋敎會 神의보낸人 高彦牧師 信者의路程 吳根睦牧師

# 全州署檢擧者 大部分은釋放

【全州】 전주 각사회단체원(全州各社會團體員)삼십여명이 모종비밀결사조직혐의로전주서(全州署)에검속되엿다함은긔보한바와갓거니와 그동안 동서고등계(高等係)에서는피의자를날일히심문한결과 아무런 증거가업는것이판명되어 검속자 중에 대부분은무사히석방되고권주청년동맹원(全州靑年同盟員)리희영(李熙英)김영주(金永柱)등두명만그대로 유치되어 계속하야취조를밧고잇다한다

# 趙埦植氏別世

## 兩次大官暗殺을陰謀

대정팔년 만세사건이후 상해의 안창호(安昌浩)씨등과 련락을 취하야 대정구년삼월일일 만세일주년긔념을 긔회로 대관암살을목적하고 서울에들어왓다가 관헌에게 체포되야 삼개년간서대문감옥(西大門監獄)에서복역하고나와서 다시상해로 망명하엿다가 대정십사년에 제이차계획으로 권총폭탄등을 다수히가지고 서울에잠입하엿다가 성사치못하고 관헌에게체포되야 역시서대문감옥에서 고생하다가 소화삼년에출옥하야 안동현(安東縣)방면에나가잇든조만식(趙晩植)씨는사십육세를일긔로 지난십오일 신의주도립병원(新義州道立病院)에서 별세하엿다하며 씨의유해(遺骸)는 안동현에 잇는 최영만(崔永萬)최린주(崔麟柱)함택엽(咸澤燁)씨외 몃분

# 新義州에遺族이安葬

의동지와 서울서간 씨의사위되는 리성환(李晟煥)씨와 그의어린아들 평길(平吉)의손으로 신의주공동묘지(新義州共同墓地)에 지난십칠일에 매장하엿다한다

# 咸興署刑事出動

【永興】 긔보한바와가티월전부터계속하는 함남영흥경찰(咸南永興警察)의검거망은 아즉도 계속적으로활동하는중지난십구일에는 함흥서의형사(咸興署刑事)두사람이 파견되여당지경찰과협력하야활동한다는바그사이의소득으로는 영흥읍내(永興邑內)소년회간부궁달주(少年會幹部弓達周)군의집을 지난이십일일 오후녜시반에 수색한뒤에무슨사건이잇는지 엄중취조를 한다는데 사실의내용은아직 알수업스나중대한듯하다한다


# 曝洒때의虫除는 이마쓰蠅取粉에限함

## 効力樟腦의十倍以上

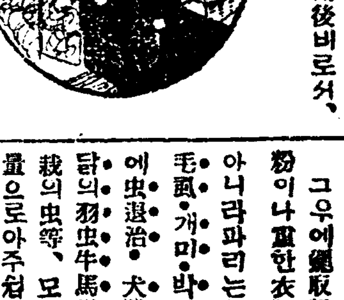

曝洒할時期가되엇습니다。그虫除는、이마쓰蠅取粉에限합니다。宮內省에서使用後비로서、判明되엇습니다。

樟腦의十倍以上의効力을가지고도값은、非常히쌉니다。

그우에蠅取粉은、이름은蠅取粉이나蠅만이아니라파리는勿論・빈대・벼룩・毛虱・개미・바퀴・衛生大掃除에虫退治・犬猫의蚤・虱・진딧이・닭의羽虫牛馬의虱蟆蚊・庭木盆栽의虫等、모든家庭害虫을극少量으로아주쉽게全滅한다今津佛國理學博士苦心研究의、專賣特許製品으로、四季를通하야各家庭에꼭一罐은必要합니다。到處商店에서販賣但効업는僞造物을파는商店이잇다하오니、반듯이이마쓰라指定하시압그리고家庭害虫의退治法은大阪市西區京町堀通二ノ今津化學研究所에서相談에應합니다。

使用法은四區日本紙를、三寸八分쯤넛코、이것을비트러서장롱盒에는四個、書畫箱子에는二個만집어너으면、虫은絕對로업습니다。또虫이드러오드래도곳죽어버립니다。그래서衣類나書畫가버릴려정은조곰도업습니다

新築落成移轉
京城西小門町四七番地
田中丸病院

귀부인화장에변치안는
박가분
京城蓮池洞二七〇 朴家粉製造本舖

림질 대하증근치 절대보증

만일무효면돈을도로드립니다
유명한독일구로벨박사가발명햇습니다

남녀만성림실、부인적백하 대하증남녀탱병과 오숩소대 월경불순하혈도별 치료를다하고 별별약을다써도 백약이무효해돈만허비하고 근치안되여고통하는분는 이것저것 주저할것업시●급히●려마시고 제일먼저독일구로벨박사가 최근에신발견한약명●구로벨을쓰시오 이약은 천하에 들도업는 참신긔한 약입으로 백발백중만명이면만명이낫습니다 환자의안심과신용을 엇기위하야만일무효면절대책임지고 두말업시전부반금하는보증서를 약포에서첨부하야 약사오니 절대로안심하시고쓰시오 이약의 특장은 (一)치립약치고위장이 안상하는약이업는데절대로안상함으로위가약한분이 먹어도 드립하나안난다는말은 환자여러분이 찬송하는말이오 (二)천하에 들도업는신약임으로 수십년된고질의 만성림질에도 대하증 자궁내막염과 물론하고림독청으로된방관염고환염(산증)섭호선염 박염란소염관절염요독협착등이 제거제거낫습니다 (三) 이약은 약가터지리하게안먹고 만급성간에일주이상먹을 필요가업고 대로게발만합니다그런데 이약이속치되고라약으로는 절대로근치 안되는리유를말하면、주사는미약하고 세조는료도의균만씨로 이오랄못하면도로혀 산증이되고 섭호주입약도대개산증이되며 약은먹는약도위장만 상하지약력이미약하여염막내 의균이 안죽고한 약은살균케가업스니안되고산약은위험하오 그러나구로벨박사약은 오십반배로푸러도이분간에 균이죽사전멸하때혈관으로도라균을 유인하야살균하는 작용이잇슴으로여하한 병이라도단시간에근치됩니다일시라도속히 근치하시오

약가 만청、기타제증과、부인병제증용、오원금 하오종소대용삼원지방송료선금무료대금인환삼십전 (남녀공용、오원이나삼원이나다일주일분)

京城府西大門町二ノ八六神聖堂振替京城四九五〇番電話光一四四番

# 廢止에直面한 金浦水組運命

## 지금에폐지가도리어 이천사백지주의복리

### 【評議會서對策討議】

【金浦】 방금문제중에잇는김포수리조합(金浦水利組合)에서는최후의태도를결정하기위하야 지난십칠일에 조합장이하 리사 등삼인이 경긔도청과 총독부등 각관계 당국을방문하고 현재설계로는 도저히사업을 계속할수 업슴으로 국고보조금을 오할로할것과 조합채를 거치로하고상환년한을 오십개년으로 하되만약이상구체안이 실현되지 못하면당연히 조합을폐지하야 달라고최후적 운명을결정하는 장문의진정서를 제출하얏다 한다

× 이천사백여명 지주의 맹렬한반대와 사위의모든 사정으로방금난경에 처한김포 수리조합에서는제이단의 대책으로 지난십오일에 동조합안에서 평의원과림시위원 합동간담회를 개최하고 그동안 경과상황과 당국의진정한말을 보고하얏는데 총독부수리과장(水理課長)의답변내용에의하면 국고보조건은 전부절망상태이고 방금당국에서 미가달원을기준으로 공비를 축소하야수지가 맛도록 설계를변경하자는회답이잇섯다 이에일반 위원들은각긔의견을 진술하야 장래를위하야 할것을 력설하고 굿까지폐지를주장한후 금후당국의 회답여하에따라서는 평의원회에서 최후의태도를 결정하기로 굿게약속한후폐회하얏다

× 이제김포 수리조합 폐지문제에대하야는 한가지는 문제가잇스니그간 소모된십삼만원의 비용관상이 또한 두통거리라는바 당국으로 말하면 작년도중에 부터사업비 일백구십만원에 대한국고 보조금중에서 그의 일부로 십삼만원을 먼저 차저가지고 그동안 소모된것이 십일만원이나 됨으로 만약지금 수리조합을 폐지하자면 전긔보조금 십삼만원을 먼저반납하지아니하면 아니될것임으로 그 관출방법이 또한곤난할것이라한다

× 전긔창립비 십삼만원 관출방법에대하야 모평의원은 말하되 그와가튼 거액의 금전을일시에수납하기는 매우곤난할것이나만약 수리조합이 된다면 이천사백여명 지주가모다 못살게될것은사실임으로 차라리 그돈을물어노코라도 페지만된다면 도리허 다행이라 할수잇나 위선수자상으로 보드라도 조합비가 설단보 평균륙원이상이라하니 설사비용을 물게되드라도 몽리구역사천정보에 매평일전식만 부담하면 충분할것임으로 다시금 편으로는 수리조합이 폐지만된다면 당장에영갑이 올나갈것이니만약 그영을파라먹는다 하야도 복권에리익은 현저한것이나 하여간 어느점으로 보든지매평에일전말고 이전식이라도 페지만된다면 우리지주로서는 그외서 더큰다행이업슬줄안다고한다

# 經濟意識에닷고 自由勞組를設置

## 삭전바더소비조합까지세워

### 【漆谷郡吳山青年들이】

【若木】 경북칠곡군북삼면모산동(慶北漆谷郡北三面慕山洞)에서는 수월전부터 근읍농촌의경제공황이 심각함을깨닷고 동리청년십수명이 단합하야 자유로 동조합을조직하얏다는데 그동리는 원래부터 사환이만히살든곳을 로동이라는 마음이업두에도 업섯섯는데 조선농촌의경제가 날로핍박하여감을 깨닷고 이에 로동조합을 설치하는동시에 하로에 봄파일이십전에봄파하는 삭전(賃金)을모하 소비조합(消費組合)까지설치하고대규모로 실행하는중이라는데 그동리뿐만아니라 전면전군에까지라도선전할터이라한다

# 慶州電燈料 減下運動熾烈

## 오는이십삼일에는 需用者大會召集

【慶州】 경북경주(慶北慶州)에서는 수월전부터 전료(電料)감하 운동이 일어나서십륙일에다수 시민이집합하야 전등료감하긔성회까지 창립하고 회장중창(中倉氏)씨가 수차 교섭하얏스나 하등효과를 엇지못하고불안중에 나려오다가 금월이십일오후 세시경에 위원회를당지상무관에서 개하고 금후구러경주전등료감하에 대한 토의가분분하얏스며 도저히 십촉광한개에불평난으로 시내게되야 다시오는이십삼일에 수용자 대회까지개최하기로 의견이 일치되고교섭위원 권로석종(川路石鐘)량씨를 선정하고 동오시경에무사폐회하얏다한다

# 牛車에떠러저 老婆가慘死

## 황해도장연에서

【長淵】 황해도장연군순택면창현리김경오(長淵郡昔澤面倉峴里八六 金京五)의 처김성녀(五○)는 지난십팔일 읍내장에왓다가 자긔아들 김룡현(金龍賢)(二二)이가 모라가지고가는 우차(牛車)를타고 자긔집으로 도라가든길에 불행하게도 우차에서 떠러저 즉석참사하얏다는데 김룡현는 자긔의모친을태우고 장에왓다가 집으로 돌아가다가서선사진관전(西鮮寫眞館前)최룡섭(崔龍燮)의 집압헤 우차를대이고 그집에서무엇을 사는순간에 장연군룡연면 석교리김원구(石橋里金元九)(二○) 도장에서도라가는길에 우차를 모라가지고 오든터에 룡현의우차에차부가업슴으로 소를잡으라고 소리첫스나 원체원구의 소는성질이좃치못하엿슴으로 룡현의 소에게 긔어올르라고하자 룡현의 소는 놀라룡현의모친을 태운채다라남으로 룡현은 괴름병을들고 소를 잡으려따러가매 소는더욱 놀내여 더빨니닷게됨에 룡현의모친은 긔운이 로쇠한탓인지 비참하게도 압흐로떠러저 차륜에치워 두뇌부(頭腦部)가 상하여 인사불성이된것을 즉시의사를청하여 응급수당을 하고저하엿스나 의사가오기도전에 절명하엿슴으로 장에가치왓든 룡현의삼남매는 너머도 어이가업고기막혀 정신을일코 엇지할바를 모르고갈팡질팡하며 대성통곡 하는것을 진줘들의주선으로 들것을만들어 시체를싯고 집에도라갓섯는데 그시체의뒤를딸어가며 어머니를찻는 비참한곡성과 그참상은 실로눈물을 참지아니하는 사람이업섯다

# 十四項目을들어 運轉手絶對高壓

## ◇전농충집행위원장이… 第一次로一人을解雇

【金海】 경남김해성내모자동차부(慶南金海城內某自動車部)에서는 자동차두대에 운전수두사람을 고용하여오든바 금월상순에와서는 돌연히 신직운전수일명을 증가하는동시에 직긔십사개조의 청서(請書)를 제출하는동시에 불응하거나 또한일조라도 위반하는때에는 단연해고하겟다고 선언하야 그가지죄한신원보증인(身元保證人)의날인을강청함에 삼인의 운전수는전에업는 혹독한 청서에엇지하면조흘지 운전수 상조회(相助會)와 신원보증인과 타협하든중그청서에 속히 응치안는다고 해청서를 배부한지 약비시간만인팔월팔일 오후에 금년사월부터사용하여 오든황삼숙(黃三淑)(三二)이란 운전수에게단연 해고를선언하엿다는바 일반의여론은그청서내용이 가혹하다고하며 해고된 운전수상조회의압흐로 행동이주목할바이라한다

# 幼稚園建築爲해 歌劇大會를開催

【金城】 김성유치원(金城幼稚園)은 대정십삼년도에 김경환,박금산,서상렬,(金景煥,朴金山,徐相烈)삼씨의 활동으로 설치하야 지금까지 구년이라는장구한날을두고 조흔성적으로 김성례배당(金城禮拜堂)에서교수하야왓다는데 오는가을에는 동유치원장리희영(李喜永)씨의주간으로 원관(園舘)을 건축하라는바 지방청년들은 건축비를 도웁기위하야 오는이십삼일에 가극대회(歌劇大會)와 소인극(素人劇)을 개최한다는데 지방인사들은 만흔동정이잇기를 바란다고한다

# 侮說에憤慨하야 爭鬪끗헤落胎해

【大田】 지난구일오후팔시경에 대전본정이정목(大田本町二丁目)장려한모동이에서는 젊은녀자들의 활극한막이 연출되엿섯든바 그결과는조치못하야 쌍방의고소(告訴)까지 보게되엿다 그내막을 조사한바에의하면 장려한청남(張聖男)음식점작부(飮食店酌婦) 로순옥(盧順玉)(二○)은 그날이징날 이엇든관계로 지내다가 [몽어운벼정]이란말에분개하야 전긔순옥과 말문이시작되여 마침내그와가튼 활극이연출된것 이라는데 사건은단순치못하야 재이단이 전개되엿다 임신중(妊娠中)이든 전긔선야당은 억일인지난구일 오후두시경에이르러 락태(落胎)가되자 시내림의원(林醫院)의 삼주일진단서(三週日診斷書)를첨부하야구타락태죄(毆打落胎罪)로 대전서(大田署)에 고소(告訴)하엿스며 로순옥은시내중앙의원(中央醫院)의이주일진단서(診斷書)를 첨부하야 상해죄(傷害罪)로 고소를 제기하엿다는바 일반은그사건의 귀결을 주목중 이라한다

# 忠州煙草耕作狀況 昨年보다三割增加

## 산액이이백팔십만원

【忠州】 충북충주(忠北忠州)전매국출장소(專賣局出張所)에서는 본월십일일까지 수량조사를 진행한결과 경작지 허가면적일천오백십여정보에 총수량이팔십오만오천오십사관으로매상금산액이 이백팔십만원인데 일단보수확고가 오십일관삼백몸메로 작년도총면적일천사백여정보에 총수량이 오십사만칠천십륙관팔백몸메에 반당수확고 십이관이백몸메에 비교하면 금년도수확이삼할이나증가되엿다한다

# 失行의哀訴劇

## 곰주림이나흔 고향간남편의소식은업고 원수의호구로실행하얏다

### 【城津에생긴濟州海女哀話】

【鶴西】 지리한김을에떠붓든비가건친 지난 십구일오후일곱시경 살고자날뛰는 생존경쟁의 아우성도 서산에해와함께 고요히 숨으러할때 룽머집촌을 좀떠난 산기슭에는 매를마자피를흘리고 엿구러저잇는 가련한부인으로 인하야 운집한관객은 현장에서는 누구를 물론하고눈쌀을 찡그리지아니한 사람이업섯다한다 문데의주인공은 원적을제주도(濟州島)에두고현재함북성진군 학남면일신동(咸北城津郡鶴南面日新洞)에와서 아츰부터 해질때까지해수(海水)에서로동하야 지나가는 해녀(海女)의한사람인 강애기(姜愛奇)(假名)라한다 이제그운명의소유자인 강애기의경과를 알어본바에의하면 제주도에서 그는무닷처오는 생활고로 엇질수업시산설고물선 타향에 자긔생명과가티여긔는남편리달평(李達平)을따라 수륙수천리를 혹은도보혹은배로함경도(咸鏡道)를오륙년전에왓다한다 그러나 믓업시떠ᄂ는가난은 그들로하여곰 일정한곳에 살게못하얏다 조흔곳이라면 어듸를물론하고 차저가보는가난의신세——그는결국일신동에와서 몃해를지나게 된것이오날현장을 일운조천이라 한다 강애기는 리달평과 결혼한이래에 귀여운자식을셋이나 나엇던바 삼년전에리달평은 고향인제주도에 잠시갓다온다하고 간후 일거에무소식으로 밤과낫으로리씨를생각하고 생각하던중가난의신세로 어린것들이 밥달나는울음소리를 참아 어머니된몸으로서는 듯지못하겟다하야 리씨를떠나 가튼 제주도에서온김하옥이란정부를어더 재미잇는생활을하여왓다한다 김하옥을 만난지삼년에 역시피할수업는 어린애를 낫케되엿다 그리하야 그어린것을 테리고잇든중 본남편인 리달평이제주도에서 도라와 자긔의사랑하든안해를차저슨바 그는벌서 남의품에안기운 원수의사랑이되고 말엇다 이리하야 타는바가슴을엇지할길이업서 낫과밤으로 고민하다가 우연이 만나서붓밧처오르는 분을참지못하야 그와가티한것이라하며 강애기는 죽업도삼도리달평에게 맥긴다하고 리씨의리해를 어드려고 애소하는것은 참으로보는사람의 마음을감격케하엿다

# 沒覺한靑年들 酒色이唯一事

## 양주쌍문리에서

【楊州】 양주군로해면쌍문리(楊州郡蘆海面雙門里) 방학리(放鶴里)농촌에 일부부랑청년(浮浪靑年)들은현금가튼부쉬운권황과 가진 재변으로나날이피폐하야가는농촌파농번긔에든농사는 조금도 도라보지안코매일밤오륙인식작당하야주사청루에넘나들며 더욱히 훤화(喧譁) 방가(放歌)쟁투(爭鬪)등으로가진란폭을일삼고 극도로 풍긔가문란케되야 부근인사들의 비난이만타는데 그들은 추호도각성할이업다한다

# 高敞郡下에 怪虱痒疾流行

## 전군에만연될형세

【高敞】 전북고창군(全北高敞郡)은작년여름부터 동군무장등지에서극히적은닭이(鷄虱)비슷한것이 발생되어 사람을한번물면 옴오른것이상으로 피가나도록 비상히가려운것이 한특증으로 나중에는 전신에종긔가되여오륙삭을신고하야순식간에 전가족전염은물론전염이신속하야 지난봄부터 고창면읍내리에 류전되어 수십호에만연되바 있본인 가정에만모양으로구제예방할만한 약품도업스며 전염성이격심하야일반은우려중이다

# 密陽合同組 執行委員會

【密陽】 경남밀양군역전(慶南密陽郡驛前)에 회관을둔밀양합동로동조합(密陽合同勞働組合)에서는 지난십삼일 오후 두시 본회관에서 제일회집행위원회를집행위원장박재희(朴在希)씨사회로 개최하고 다음과가튼결의를하엿다한다

一、部署整理의件
一、組員募集의件
一、規約修正의件

# 一般이注意할 金城의虎患

【金城】 김성서외초서리(西里)에는요새호랑이(虎)가횡행하며 개나도야지를 사오차나무러갓다는데지방사람들은착실이조심하기를바란다


科學的으로이以上의良品업다！

# 花王石鹼

(화왕비누)

四十有餘年 오로지 上向線을그리고가는 花王石鹼 의品質을 보라！

純粹度 九九·四%

皮膚를重히녁이며消費者에奉仕하야다만品質을파는花王石鹼이오 技師는日夜試驗管과싸우며各工程은綿密한化學管理下에秋毫도빈듬업시品質의向上을期하고잇슴니다

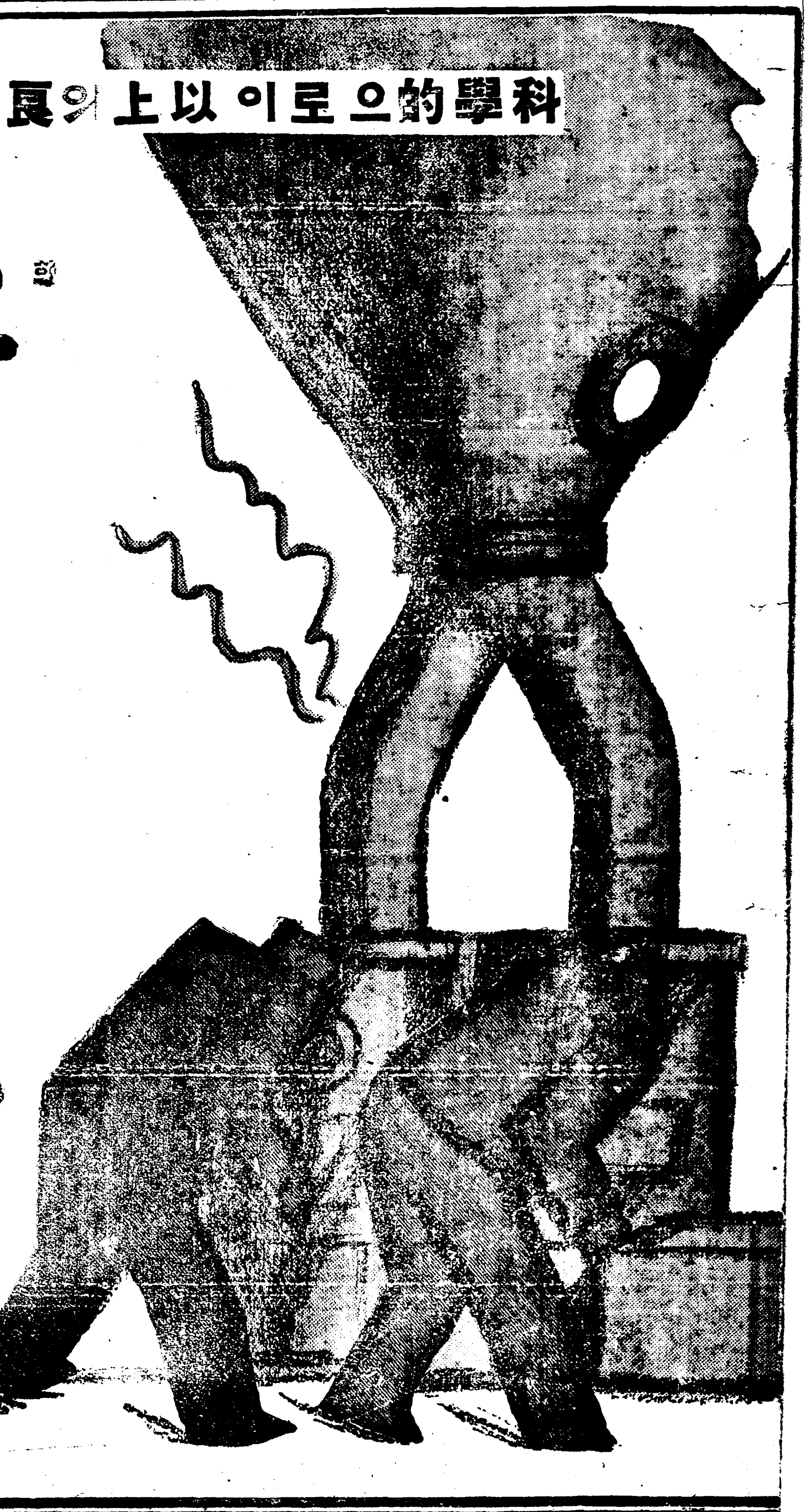

正價一個十錢

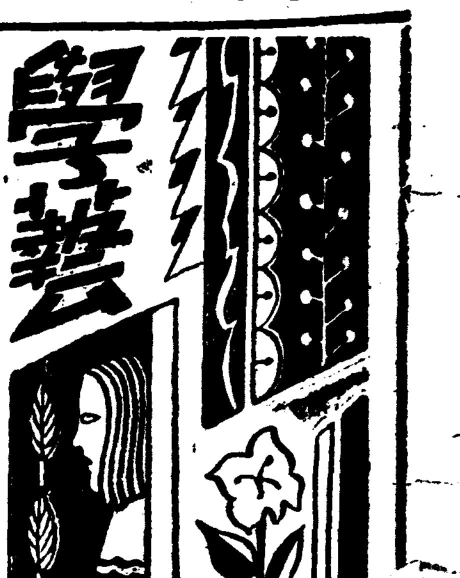


# 朝鮮史 (六四)

丹齋 申采浩

## 第九編 高句麗對隋戰役 (三)

### (二)隋煬帝의侵入과 그戰略

紀元六百十一年六月에隋煬帝가 高句麗를치는 詔書를나리워全 國兵을翌年正月內에涿郡—今直 隸省涿縣에集中케하고 幽州總 管元弘嗣를보내야東萊—今山東 의海口에서兵船三百艘를짓게하 고 四月에江南淮南의水手一萬 人과弩手三萬人과嶺南에排鑵手三 萬人을發하야 水軍을增加하고 五月에河南淮南에詔하야兵車五 萬乘을造하야 軍服과軍甲과軍 幕을실게하고七月에江南淮南에 民夫와舟船을發하야 黎陽倉洛 口倉等의倉米를運하야涿郡으로 오게하니江海에는 舟船이늘.

千 餘里를다으고陸地에는 各地運輸의役夫가늘數十萬人이 이어떠드는소리가밤낫끈치지안 터라 翌年正月에煬帝가涿郡에 이르러諸軍을簡度할새左右各十 二軍을난우어 每軍에大將亞將이各一人이오 騎兵은四十隊니 一隊가百人이오 十隊가一團이 되어四團에난우고 步兵은八十 隊니二十隊가一團이되야또한四 團에난우고輜重兵과散兵도또한 各히四團에난우어 步兵의 사 이에석우고 鎧甲旗旛은 團마 다色을달니하고 進,退,留,行 이整然하니 무릇 二十四軍이 려라 一日에一軍式 四十里만 에發하야 四十日 만에야 다出發하니 首尾가서 로잇고 鼓角소래가山河를 울 니고 旗幟가九百六十里를 쎄 치고 最後에御營軍이 出發할 새 또八十里를쎄치니 正兵이

合 一百 十三萬三千八百名 이니 號稱 二百萬이라하고餽 運兵은 四百萬이나되니 支那 有史以來 未曾有의 大動兵이 러라 隋書에 煬帝出軍의命令 을記하야가로대

左十二軍은 鏤方、長岑、溟 海、蓋馬、建安、南蘇、遼東、玄 菟、扶餘、朝鮮、沃沮、樂浪等 道로 右十二軍은黏蟬、含資 渾彌、臨屯、候城、提奚、踏頓 肅愼、碣石、東暆、帶方、襄 平等道로 出하야다 平壤에 會集하라하얏스니 平壤 浿海는今江華오 沃沮는咸鏡 道와琿春等地이오 臨屯과東 濊는今江原道니 平壤에會集 하라는水軍이 엇지陸軍이나 咸北이나 平壤以南의영으로 出하얏스랴 資治通鑑에諸軍 의進行한實況을記하야가로되 左翊衛大將軍宇文述은 夫餘 道로右翊衛大將軍于仲文은樂 浪道로

右 驍衛大將軍은遼東道로右 翊衛將軍薛世雄은 沃沮道로 左屯衛將軍辛世雄은玄菟 道로右禦衛將軍張瑾은襄平道 로 右武衛將軍趙孝才는碣石 道로 左武衛將軍崔弘昇은遂 成道로 右禦衛將軍衛文昇은 增地道로出하야다 鴨綠水西 에會하다하얏스니 樂浪玄菟 는 漢以來遼東에假設한 北 樂浪玄菟도 잇스니鴨綠水西 라함도可하거니와 沃沮가엇 지鴨綠水西가되랴? 그런즉그 地名이거의臨時로假定한일홈 이오高句麗의本地名이아니니 이로써그行軍에路線는詳言할 수업다 이제그戰爭에光景에 依하야짐우어보면 煬帝의

作 戰計劃이대략左와갓더 라

二十四軍을水陸兩方面으로난 우되陸軍은 또兩部에난우어 (一)은御營軍과 其外十餘軍 이니 煬帝가自將하야遼水를 건너遼東의 各城을치기로하 고 又(二)은右翊衛大將軍宇 文述等九軍이니 左翊衛大將 軍于仲文이參謀되고 宇文述 이司令이되야 遼水를건너高 句麗서울平壤를 侵入하기로 하고 水軍이 또兩部에난우니 右翊衛大將軍來護兒 와 周法尙의軍이 新羅를 領率하야 海路로또차大東江 으로 드러宇文述과合하야平 壤을攻하기로한것이니 에게太祖大王때에 王子遂成(次 大王)이漢兵의糧道를끈코이를 擊破한뒤로 高句麗에서매양北 方의侵入을防禦함에는 그遺策 을쓰는者면 반닷이勝利하며北 方의

侵 入者될도가장이를警戒하 난고로이제 隋煬帝는陸軍은路 糧만가지고 目的地인遼東平壤 西城에達한뒤에는 水軍에依賴 하야 運輸한糧船의糧을먹고兩 城을圍困하야 持久戰을지어高 句麗를降伏하려함이다

### (三) 高句麗의防禦와 工作戰計劃

後世에薩水戰事 를말하는者가거의乙支文德一人 의 計劃으로치며 또乙支文德 에겨우數千名의兵卒로 隋의數 百萬大軍을擊破한줄로 말하니 이무삼事實의맛지안는말이나

# 第三回 文字普及班動向

## 鎭川文字普及班

## 暗黑에서光明에

### 男子八十六女子四十三人

### 酒色타령만하는地方父老

鎭川萬升面 微文高普 宋基烈

커는貴社主催 第一回文字普及 班員이되後昨年에는 不得已한 事情으로 下鄕치못하게되어班 員志願을하고도 實行치못하얏 음을甚히遺憾으로생각하고今年 에는 大大的으로一層좋은効果 를내려다별決心으로 바더가지고故 한글원번百部를 바더가지고故 鄕에돌아와 去月三十日붙어져 음으로開班케되었나이다 例年 의成績이 良好하얏든關係인지 八歲로붙어 三十歲內外의婦人 들까지도 우리도알어야겟다남 과같이사러야겟다는 간절한마 음에서 배움을부르짖고나아와 男子가八十六人 女子가四十三 人으로其中에는 일즉이배우지 못한당소리 홑소리밧침된소리 等을배우고저 當地夜學生과普 校生도많이있읍니다 한글원본 이한三十部不足하얏삽든이 맛 침當地의 有志이신洪淳玉氏게 五十餘部注文하얏든바기 있어 代用해써습니다 이갓치人數가 많은關係上 場所問題때문에즉 시만은困難을받았읍니다 첫날 은 여러날동안손꼽아괴달이든 그날이왓승으로 無限이깃거하 며몰녀온그들은 未安하게도멋 칠동안運하야 버리는비로말미 암아 질퍽질퍽한마당에서이름 을적고멘마듸 注意事項을말하 고그냥돌녀보내기까지하얏승니 다 鄕里는農村인關係上夜學으 로하게되었아오며 場所는當地 매가리깐(精米所)을 빌엇사온 대좋지는못하나 그다困難을없 나이다 鄕里가三百餘戶나되는 忠北鎭川郡의 第二都市로되는 年外지도 學校가없었으며文明 의惠澤을 입지못한 農村인만 큼아직도 漢文을 重要視하고 우리의글한글을 소홀이하며女 子敎育의反對도 적지안습니다 所謂上流階級(財產本位)의 그 들은 어려운사람들에게財物을가 진手段을다하야 착취하며그들 의피땀을 갈거花柳界에너머나 充實할뿐(當地는不過멧분有志 를除한外에는 靑年들은勿論이 요 심지어老人—령은이의模範 이되어그들을 指導하여야할그 老人들까지도他地方의 比하야 너머나花柳界에빠저妥衆의 安寧秩序를 紊亂케하며公益事業 이라곤하나도 하는일이없어悲 風만이나날이더하야 가고있읍 니다 先覺하신諸氏게서紙面을 通하야이들에게 많은깨다름을 주어時代를살피게하야 주시길 간절이바랍니다) 입으로貴社의 偉大한事業인 文字普及에亦好 意로마져주며 贊助하야줄이가 없읍니다 한번와보아주는일조 차도없읍니다 石油其他費用은 저의自擔이올시다한편으로타락

하야가는 그들을마음깁히歎息 하며 이機會를어더熱心이나날 이더하야가며 暗黑에서光明을 차즈려하는그들을 對하야가르 치랴고 黑板을向할때는깃붐이 지나처애처러운 늣김을갓지안 을수가없나이다 이여러가지애 처운眞情의 늣김을先覺者누구 를勿論하고다같이 맛보았으면 하는생각이생솟듯납니다 敎授 方式은 『한글원본』대로당소리 홑소리를가르치고 반절된소리 밧침이順序로하며 한자배호고 는써보고하야 글씨練習을하고 한줄배호고는 其中에서短語를 만들어붓치어보도록하며 書取 도하는等많은練習을 거듭케하 고가끔音樂도가르치고 童話도 들니어주어終日토록 일하고밤 이면배우기에 피곤한그들을慰 勞하야주며 滋味를부처熱心히 工夫하게합니다

# 今日隨想 民族感情 (2)

全武吉

民族이란것을 다른學者들이 어떠케 定義한다는것을 按考 할것이업서 大槪如下한것을主 眼으로할것은 疑心할것이업다 即血統 歷史 言語 習俗 地 域等을갓치한者일것이다 그런 나以上의例도 大端히漠然한바 잇스니 或은猶太人과갓치同一 한地域에서 離散되는數도잇고 或은同一한中國民族이로되 廣 東 福建 山東其他各地方의言 語가相異한境遇도잇고 或은英 國과가티 血統的으로相異한스 라브 쥬톤外諸族이 同地域에 모여서結成되기도하고 或은歐 洲諸國과갓치 習俗이相似할수 도잇다 그리고無識한사람들은 그들이밟어온歷史도 모르는것 이다 또當初의民族構成의過程 이란것도 그것이意識的이안이 엇스며遇然한結合과 自然成長 이엇고 現代에잇서서도 交通 關係의發達과 通商關係의進展 과居留地의生活上利害와 氣候 의適不好를따라서 即政治上經 濟上事情의變化를따라서 各民 族은彼此에混住하는狀態에잇다 이러케되면 嚴密한意味의民族 單位란것은 極히골나내기어려 운것이다 그러나우리는그것을 民族感情—乃至民族意識— 이란것으로써 그基準을삼음이 便宜한道理로生覺한다 勿論그 民族의完全한形態는 그民族의 血統 歷史 言語 習俗 地域 等이同一할것을 要求하지만은

以上에서列擧한바와갓치 政治 上 經濟事情으로 分離된狀態 에서도 血統 歷史 言語 習 俗 地域中數個의共通點만가젓 스면그內包에서 自然히生成해 나오는融合力과結付性이잇다그 것이即民族感情이라고命名할者 이다 이民族感情—乃至民族 意識은 純然한 民族愛에서만 湧出될수잇는 高級感情인것이 다 그것은本能的인夫婦愛— 또그것의延長인 家族愛와달나 훨신大衆的이며 集團的이며그 리면서도 全體的으로 不可分 의 融合性을가진 總體即一個 一個即總體의原理우에노인高級 感情인것이다 그럼으로 그들의各分子는 有 機的關係에서만 意義를가지고 力量을發할수가 잇는것이다그 럼으로 그들은 自己의分派가

他國에가서 虐待를밧고 驅逐 을當할때에 血淚를뿌리고 義 拳을 쥘밧수 가잇는것이다 그럼으로 그들은 外部的强壓 으로 言語를抹殺시키고 歷史 를變作시키려는作用에 對해서 嚴然히 그自體의本性을 確保 할여고努力하는것이다 그럼으로 그들은 自己內部에 서例外로 生起하는바 外部的 勢力과 迎合하는分子들을 徹底 히拒否하는 行動을取한다 그럼으로 그들은 그民族의榮 譽를爲하야 피도흘니고 노래 도짓는것이다 오!偉大한民族愛의 永遠함이 여!

# 비나리는밤 (八·二一)

成慶麟

사흘밤 사흘낫을 나리는비
어머니 고무신의 울이넘엇네
오늘도 이비가 긋치지안으면
내일아츰 공장길이 오죽질
어요

예부러진 우산에 벙운에나간
금순이가 웬일인가 이애안
오게
궁둥이 나막신이 얘뚝어려서
보리밥에 오이뚝은 걱게올
처나

우둑우둑 생철집웅 비멋는
소리
아가가 선잠깨여 몸부림치네
새쓰도 차ㅅ고에 모둘할때
어인일로 누나까지 이리는
질가

# 『世界名作戱曲』 便衣隊의그림자 (三)

산오케-지 作 張起悌 譯

二幕悲劇

【데이빼린】 음, 편찬어이沐 浴을하기에는 너무느젓는걸엇 재자네아침에沐浴을 하지안엇 나

【수머즈】 어쩌켄 무척씌엇 네(손가방에 여러가지物件을 집어넛키始作한다 —사시 또 一크든、실等)아마도멧개가지 고가야하겟지 빌어먹게 한개 六펜스짜리는넉넉히돼 써조흔 것도잇네— 자네보앗나

【데이빼린】 웅자네 악가보 여주지안엇나

【수머즈】 빗싼것일세 좀더 만히가지고 잘갈수가 잇섯스 면조켓는데 나도하나 햇는걸 것슬리안애도 조켓서 아주든 든해(사시를세며) 한무레미한 타ㅣ스식인데— 셋 여섯 아 홉— 지랄할것 이건열한개 박게안되네 떤게나세여보자셋 여섯 아홉— 이런변 이 것도열한개 박게안되네 그 마하나는 회기外지하고!에라 모조리다— 세여보자 그럭치안 으면然히 엇떤우렉미에는한 라—스以上잇스러니 하고安心 치만안치 그러면서도 오히려 우린自由를 찻고 잇단말이야 아—하나님맙시사 참樂華로운 나라로군!(洋服바지밈방이하 나를쩌러트리고 허리를굽혀그 것을줍는다) 아서맙시사 傷한 洋服밈방가튼잇네

【데이빼린】 엇재그건 것출 리안에게도 쓸낫칩 든든지를 못한貌樣일세그려

【슈머즈】 내가너무急作히 자바다려서 그랫네 아!『매 파이어』란자식如前히안오네그 려아마 너무게으름뱅이가돼서 름도업슬걸 (洋服밈방이를가지고 어쓰고 잇슬때 門짝이안으로왜닐니며 『매파이어』 가자루하나를가지 고히드려온다) 얘아홉時로든이 安寧하시군아니只今에야 오면 무슨所用이잇단말인가 자네는 밤새되여 달이뜬後에일을할나 누섭이엿나만일아홉時에 못오 겟스면、못오겟다고말도못해;

【매파이어】 앗다떠들지말고 좀洗着하게 내 只今늦은것은 도모지오늘은 갈수업시되여서 그말을할려고 한것어네 『녹세 단』에도 좀가야겟는걸

【슈머즈】 녹세단!아여보게 大體멋한다고 『녹세단』에를간 단말인가

【매파이어】 事業、事業、이사 람아 나비를삽으라가는걸세

【슈머즈】 여보게 자네弄談 을힐러이면 달은사람과나하지 나보고는말게 발서나는몃時間 이나 찬찬히차리고準備를다하 고잇섯다네 아홉時에오기로한 자네가 잇다 한時가되기를기 다려서 맛치맛진소가리 뛰여 들어와서 『녹세단』엘가야하겟 네 하는건가 이사람아!녹세 단에レ來日外지 延期하면 안되 겟는가

【매파이어】 안되겟는걸 안 되겟서 만일來日로 延期한다 면 나비들이다죽어버리지안켓 나 이자루들 커털에까지 좀 두어둬야겟는걸 (부子석에다자 루들놋코) 잘잇게— (수머즈 가 아지도못하는새엘디나아간 다)

【수머즈】 (絶望한姿態로)아 이 참 所望이업는나라야!앗 다 四大基本道德은愛蘭共和國 以外에서는찻지못한다고 生覺 하는者가다잇스니! 내가 내 자랑이아니라— 決코자랑이 아니지만은 나도이사람아 요 새떠벌적거리고 도라단기는사 람과는못하지안케 게일사람이 라고할만하이 —떠벌적거리 는—요새 突然히 주척거리는 그者와는못하지안케 게일사람 이란놈이야 —또아직도記憶 하고잇지만은假令 내가愛蘭사 람에게 여섯밤이면한週日이된 다는것을가르켜주엇다든가 愛 蘭共和國同胞愛에서서 온전히 統一憲發에應한 事實이라든가 또는敎會가 처임즈·스럼愛 蘭時代)에게아모러한關心도가 질수업다고拒絶한때 내가假敎 會、門 압唇邊에서 그의靈魂 의安息을爲해서 사뭇긔도를들 엿다든지한것이라비 자、結局 내가 愛蘭을爲해죽도록일을햇 대야 큰소리처고단기는共和主 義者에게 簡單한質問에對하야 엇을수잇는對答은 主義者에게 무슨조고마한납울룸으면 對答 이란것이고작『잘잇게—』뿐이 야 大體무슨비러먹을일토『녹 세단』에를간담

【데이빼린】 안다 또쳐나가서 그 者더러물어보는것이낫지안켓나

【수머즈】 올어이올아—무 어라고든지嘲弄을하게 그것이 徹頭徹尾愛蘭人이란거야—愛 蘭사람들은 아주重大한일을弄 談으로녁이고 그러면서弄談은무 슨重大한일이나가티안단말이야 정말이지 내요즘愛蘭사람이란 것은 現在뿐아니라 過去에도 그랫고 將來에도亦是그럴걸누 어 그들은배월러—를귀신의누 를가진愛蘭王이되게해서 아주 이나라에서는 이년에서커던外 지 良心이라든지正直이라든지 가도모지업다는데 證明을하게 한것이야 음『녹세단』에서뎍滋 味잇게지내겟지(門을두다린다) 누구오(다시두다린다)

# 建築界의尖端 을보는獨逸建築界

【伯林發聯合】 科學에잇서서 最進國이라고 自負하는獨逸은 建築界에큰影響을쉬치고 잇는 바 寫眞은全國의最尖端을보여 준建築의標本이다

(下)는新築의地下鐵道스탄떼 온驛 地下鐵의驛으로서는너 무도납작하야 난쟁이驛이라 고도할수잇지만 都市美도보 아서 너무커보이는것보담은 雅淡하다.

×

(下同)은自動案內所로서 테 페르호프飛行場의 稅關이니 橫으로커음作成된것이다 今 後伯林市의 主要入口에는總 히設備될터이라고

(上)은伯林샤렌사—街의『모 던』敎會 敎會라해노코서附 近의家屋과의 調和여위를無 視한것이나 此新築의『告白 敎會』는아파—트의사이에建 築되기때문에 附近의아파—트에調和식힌것인데中世의宗 敎萬能時代에 비추어보면大 變遷이다

(上同)은켐넛쓰의 一電工場 인데 二階以上을보면보잘것 업스나 實用的인데는그만이 다

# 遊俄印象記 (三)

谷永

露西亞에서歸하는外國工程師 는 獨逸人米國人이가장만코英 佛 荷蘭 瑞西 日本도적지안 타 統計하야 約七千人以上이다 各國의練熟한工人도五千이나된 다 露西亞에서外國工程師를聘 用하는데는 學問과經驗을매우 注意함으로 現在露西亞의水電 工程에는太半米國人이오 機械 工程에는太半獨逸人이오 水利 工程에는太半荷蘭人이오 全國 鐵路機車修理工廠에所用되는것 은 모다日本人이다 그들의最 初外國工程師에對한待遇는매우 너그러웟으니 獨米兩國工程師 는 每月一千五百루블로써本人 의生活費를作하는以外에 다 시六百마크或은一百五十米金을 本國에부처家用을 充作케하얏 다 其他各國工程師도이와비슷 한待遇를바덧다 그러다가그後 各國이모다 經濟恐慌이 發生 케되자— 더욱히 米 獨의失 業風潮가 十分甚하게됨을 보 자 그들의外國工程師에對한待 遇는 漸漸變更되야 昨年下半 으로부터 每人每月一千五百 圓의生活費用은 그냥支給하나 그家用으로부처주든 本國貨幣 는各工程師의 本國經濟情況에 依하야 차츰차츰取消하고그中 家眷을露西亞로다려오기를願 하는者에게는 原來부쳐주든額數 대로루블로써支給하고 그러치 안흔者는 그家用을不管하엿다 各國工程師自身에잇서서는 勿 論이것을不快히생각하지만 그 들本國의經濟情況이 이처럼 劣하야 失業風潮가澎湃하다가 보니 그旣得權利를維持할수업 스며 目前의地位를버리고本國 에돌아가줄을수업다 그리하야 그들은슬여도참을수박게업고工 作을繼續할수박게업섯다 만흔 工程師들은나다려말하기를『各 國이모다經濟波瀾로 不安한이 때 露西亞는돌이어이機會를利 用하야 建設에從事하니 참으 로全世界가不運한이때 露西亞 만이幸運을맛낫다』고한다

여긔서 讀者가 或疑問을發 할 것이다 露西亞가外 國工程師의待遇를 變更한것이 무슨리醜이잇는가? 그들의最 初外國工程師들에對하야 그生 活費는루블로주고 家用은外國 貨幣로주든것은 무슨意味인가 ?그러케하는原因은 무엇인가 ?고 아래에大綱說明해보겟다

露國紙幣의價格은 國內에서 는비록얼마떠러지지안흐나 國 外에서는그러치안타 露國內에 서도 自由貿易市場에서物價가 騰漲하는以外에는 一般이紙幣 價値低落의影響을 別로늣기지 안는다 露當局은더욱히紙幣의 跌價를極力否認한다 記者가露 紙幣價格低落의情形을 述及하 엿더니 後에各方에서나는資本 主義國家의 經濟學家및新聞記 者와 독갓다고 攻擊이적지안혓 다 그러나事實을探究해보면露 紙幣가本國內에서는 비록一定 한價値 (黃金一磅에九·四五 루블로 米金一元에一·九四루 블) 가잇서서 外國貨幣를루블 로兌換할때 絶對로便宜를圖할 수업지만 그러나國外에잇서서 兌換할때에는 만흔利益을取할 수잇다 엇던동무가 나다려말 하기를 波蘭邊境 停車場에서 米金一元으로 十五六個두블을 박굴수잇스며 其他各國貨幣도 米金의 比例로 박굴수잇다한 다 그럼으로 事實上露西亞紙 幣는 그國外에잇서서의 價値 가 國內에잇서서의 價値보다 八倍나 떨어진다 露當局은비 록이것을 極力否認하지만 그 러나本年春季露日兩國間解決한 한가지懸案으로 外交史上의一 種資料外지된일이잇스니 이것 은이世界가毁滅되기前에는露西 亞사람들도否認치못하리라 그 것은다른일이아니라 日本漁民 들이 어대서인지 만흔두블을 搜集하야가지고 露西亞에對하 야現金兌換을要求한바 許久한 交涉을지나 露西亞는할수업시 두블一枚에日金〇、三二五의價 値로서回收한일이그것이다 그 러나 米金一元에一、九四두블 박게換하지못하든것이 엇지日 金〇、九七五로서三個두블을박 굴수잇는가? 이것이두블의跌 價가아니고무엇이냐?

# 北極七百哩에到着

## 廿二日最初의潛航探險

【노—틸러스號에서 월킨스大 尉廿日發電報聯合】 노—틸러스號는北極圈內에잇서서東北 風에히롱슨바드면서十九日 終日토록氷海를헤치며進行하고 잇다 어름은漸漸둑거워진다潛水 의最初는短時間으로부터차차時 間을增加하야 進行할 方針이다

[노]號가北行함에떠라서溫度는 降下하야零은度으로變하얏다廿 日午後七時의位置는東經八十度 北緯八十二度의海上에서北極外 지七百哩이다溫度는氷點下에讓 期한것이면서離航하고잇다天候 가恢復하면드듸여廿二日最初의 潛航探險을行할豫定이다

# 投稿家로서 投稿家에게 (中)

李甲基

우리는 이러한部類의投稿家 의作品에서 質的價値를가진것 은 到底히發見할수업슬것이다 萬一잇다하드래도 그것은 根 本的으로 階級的價値를 가지 지못한것이니 이를歡迎할수는 업슬것이다

이러한 新進諸氏는 그原稿 를 投送하야 그일홈이 나고 아니나는데 標準點을 세우는 모양이다! 그러면 그原稿가한 번活字化하야 活版이되다면이 러한諸氏의 芳名은 벌서一個 의旣成作家化하얏나고 自信하 고 行動하야도 論理的矛盾은 업슬것이다 그러나 이것만으 로서 諸氏가光榮스러운文士가 되려는努力이 遂行過程에 드 러섯다고하면 이것은 큼직한 誤謬錯誤일것이다 도리어諸氏 의일홈 眞實한意味에 잇서서 社會的으로'한거름 退步하는 것박게는 아무것도아닐것이다

『或者는 말하기를 自己의글 을 푸로派에서는 내여주고 색르派에서는 내여주지아니 하니 푸로派가 색르派보다 낫드라』

고 幼稚하기짝이업는소리를 하는 投稿家도잇다는말을엇더 한先輩의論文에서 筆者가 發 見하얏스나 오즉그眞否外지 를疑心하얏스나 至今에야上述 한바와가튼 事實을目睹할때에 이亦是 眞實이로구나하는 늣 김이 난다

筆者가 同一한投稿家의見地 에서 觀察할진데 諸氏의所謂 文壇的進出은 階級的任務를覺 醒하는데잇슬것이니 그러한不 當한 榮譽心을即時揚棄하고먼 저그哲學的基礎를確立하야 後 에作品을쓰고 또한發表함에가 장順理的이며 效果的일가한다

×

目前 某報學藝部가 所謂文 壇을抵徊하고잇는惡癖과 腐爛 을指摘改善하려한다고 絶叫하 면서 文壇探照燈 이란것을두 엇다 그러나事實— 旣成文壇 의 醜惡한腐敗를 搜索摘發하 야 社會的으로 批判하려한根 本的當面任務는 조금도遂行하 지못하고 이亦是 他人의非行 을摘發함으로서 自己의芳名을 光彩잇게하려면 一部好奇者의 作亂감으로서 도리어新進의無 限한進取性을 挫折시킨 書齋 的役割을 한데에不過하얏다그 러나特히 非難할바는 그殘忍 한形式이니 多少의功績이 업 는것도 아니엿다

이제 거긔서調査한것을보건 대 新能 (더욱이 少年作家)의投稿에는 剽竊과 複寫—所 謂『아가마시』가적지아니하다는 것을 우리는發見할수잇다

剽竊과複寫란것은 一部破廉 恥한旣成作家에게도 往往볼수 잇는것이나 더욱이 그것이未 來를擔任할新進의所爲라면우리 는 더한層寒心한늣김을가지지 아니할수업다

原來剽竊、複寫란것은亦是安 價한功名心으로因한 非良心的 行動이아니면 往往히엇더한機 關의懸賞募集을보고 卑劣한物 質的慾求에끌리어犯하게되는過 誤일것 다 그러면 前者는그어느點을보 아도情的價値가 엉이업는것이 아니나 後者는階級的見地를떠 나서라도 絶對로容許할수업는 過誤이다

이러한 剽竊投稿家가엇더한 作品을剽竊할때는 可及的으로 社會一般에普及되지아니한것을 選擇할것은推測으로서能히알바 이니發表後에는恒常이事實이世 人에게 發覺되지나아니할가하 야 一種의恐怖心에갓가운念慮 가엇더한時日이 經過될때外지 그에게 持續될것이다

그러나 아무리하야도剽竊이 란것은 衆目에發見되지아니할 수업는것이니 剽竊로因한自己 의일홈이紙上으로 發表될때의 一時的滿足이 다음으로참다운 階級的覺醒을基礎로하야 新 陣營에 進出하려는때는여간한 障害物이되지아니할것이다

이로보와 이러한投稿家의作 品이 發表되지아니하는것이그 에게對하야 瞬間的悲哀가될는 지모르겟스나 도리어未來의後 悔는 사지아니하게될것이事實 이다

# 新用術語解說

○……一記者

## 血의日曜日

一九〇五年一月二十二日(日 曜日)『베드로부르그』에 數萬 의勞動者가 『外본』僧正을指導 者로하야 十三萬五千名의勞働 者의 署名한歎願書를『차다』政 府에提出하려고隊列을지어王宮 에殺到하엿슬때에 暴壓政府의 武力的逆襲을바더 『베드로부르 그』市는虐殺의 『피로루부르그』 게되엿다 이歎願行列이 日曜 日을期하야 決行된故로 特히이 日曜日을 『血의日曜日』이라 고 稱한다 一九〇〇年代初부 터 內務大臣『쁘레—엔에』의反 動的高壓政策과 日露戰爭의敗 報는 露西亞國內를混亂케하야 革命的氣分이濃溢하게되엿다 一 九〇四年六月에는『핀랜드』太守 의暗殺事件과함께 『베드로부르 그』의西人의勞働者가 正當한 理由업시馘首되자 形勢急遽惡 化하야 露西亞勞働者總同盟의 硬化를보게되고 뻐마층旅順陷 落의情報는더욱民心을激化식히 게되엿다 『外본』僧正等의前記 馘首問題에對한 工場當局과政 府와의折衝은圓滿한解決을엇지 못하야 同情罷業은各處에서이 러나 直接行動의危機를現出하 엿다 『外본』僧正等은歎願書를 만드러가지고民衆의示威에依하 야直接『차다』政府에提出할려고 一月二十二日午後市內各處에蝟 集한群衆은『차다』의寫眞을陣頭 에놉히들고 多宮을向하야進行 을始作하자 市內에는要所마다 砲兵隊『코삭크』騎士隊、射擊兵 隊等에依하야 慘虐한衝突이勃 發하엿다其中甚한곳은 『네바』 河를背景으로한 多宮前、『陸軍 省前、『알렉시쓰』宮殿前、『왈 쇼』停車場前、王宮對岸各處이엿 고 『네바』門前에의虐殺은 가 장酸鼻를極하야男女老幼를不問 코 모다銃殺되엿서 死者九百 人、負傷者五千餘이엇다

그런데問題의歎願書의內容은 悄然히눈물나는哀泣的訴願으로 부터 政治的經濟的要求等總十 三個條로되엿섯다 本運動은勞 働組合側의 平和的懇願的態度 下에企劃되여 社會革命黨、社 會民主黨과의意識的協同은업섯 스나 運動의結果가流血로終始 되자『차다』에對한民心은急激惡 化하야 一九〇五年十月以後全 露大罷業으로革命의前衛戰을開 始하엿다

# 三代 (199)

廉想涉 作 安夕影 畵

## 용의자의떼 (五)

『그래 그오래비일홈은 무어 야?』

『×××라고하지요 그놈도죽 일놈이지요』

『응? ×××!』

금천형사는 눈이 둥잔해 젓다

경애자신은 아죽변변히취조 를못햇스나 머강병화와의관계 만두려보기에 금하야커의집래 력을 이며것몰랏더니 알고본 즉맹랑하다

『참 그런데 커번에왓든 그 사람요새는 어듸잇나요? 그 커대에서묵나요?』

금천이는 자긔친구의소식이 나뭇듯이 별안간 조흔낫흐로 뭇는다

『누구요? 우리쉬누님요? 아 죽집에게서요』

수원서 사촌쉬누가와서 요 새묵고잇는것은 사실이다

『아니 오라버니한테서 온사 람요』

『십여년을 쳐자가굶머죽게되 어도 커만버려서 쓰고돈한푼 안보낸 그런도척가튼놈이 무 슨정청이써켜서 사람外지보내 요 그놈 우리집과돈外지알거 가지고 다라난 그런놈을놈애 요』

맨쳔칭 난한다

몰른넘거집고 무든것이지만 이로파의대답이 그럴듯은하면 서도 넘어농청스러운점이 도 리어 의심이난다

『그런데 오라버니집이 지금 어듸란말요?』

『현커동 어듸서 산다는데가 본일도업세요』

『돈을 얼마나 떼엿는지 동긔 간에 절연을하야서야 그거되 엇나요』

금천이는 농청스럽게도 잘 하는 조선말로 이러한가로운 수작을하고 웃다가

『그래 죽하자식들도 잇겟지 요?』하고 말을돌린다

『둘이나 잇서요』

『버려둘 먹을만하게 자랏나 요?』

마치 여러해격조한 친구의 집안을 걱정해주는것갓다

『비ㅣ 큰놈은 열아홉살이나 먹고 작은놈은 열여섯인지 열일곱인지……』

금천형사는 요놈들을 데려다 가 무러보리라 생각하얏다

『밥브신가요? 좀 日한데』

방한모에 조선옷을입은자가 취조실로 황황히 드러오며 말을건다

『응 가져왓나?』

『것다가 세군데 무뎌봐야 관에바은듯이 똑갓습니다』

『응? 무어라고?』

『본쉬가 외국것은 외국건데 상해커(上海製)도아니요 미국 커도아니라고요』

『그럼 어듸ㅅ것이란말인가 ?』

『못시안하도로서아커지요!』

『그래 엇다두엇나?』

『여긔 가젓세요』하고구화는 금천형사압헤 안젓는 로파에게 로눈을보내나 두두막이귀에 손을넘더니 그속에 무엇을가 지고잇는것은 경애모친도 눈 치채엿스나 일본말로 수작을 하기때문에 무슨소리인지 알 수는업것다

금천형사는 어머자때문에 가진것을 내노치안는줄 알앗 스나 감불필요가 업슬것가타 야

『어듸좀보세』하고 손을내밀 다며 로파의얼굴을 처어다보앗 다

너털탱이 노랑구두두짝이 쑥 나오는것을보자 경애모친의눈 은 번쩍하며 고개가 뒤로쓰 덕하야젓다 두형사의눈은 로 파의얼굴에서 차차 떠나면서 커의에리 마조첫다

묵어운침묵이 로파의등덜미 를 짓누르는것가타얏다

경애모친의 목구멍속에서는 엽박울이 똑똑소리를 내면서 떠러지는것가타얏다

형사들은 뜻밧긔 단서를삽 은듯이 속으로 춤을추엇다

『이구두 뉘것인지 알겟지?』

금천형사의눈은 금시로 힘 악하야졋다

『뉘건데요?』

『뉘건데라니?』

엽헤섯든부하가 마루칭을탕 구르며 뎀버드러서 경애모친 의 억개를 으스러커라고 후 려잡고 흔드러노흐니 애고고 소리를치며 바닥에 뎅구는것 을 발길로 두어번 거덕차다 위선 얼을빼노차는것이다

# 出版消息

八月十七日 圖書課納本

勸農會報萬彥 髮友金東煥 봄 웃는히망李元珪(朝鮮文部) 金剛警友立田淸辰 新의朝鮮金 木良之助 滿鮮之鐵道大平多女 助 朝鮮武道小坂貞雄 朝鮮銀 行統計月報正井芳樹 慶南自働 車協會彙報林廣太郞 群山米穀 商組合月報橫木喜兵衛 京城興 信所報日下部景勝(日本文部) 忠州池氏大同譜池斗錫 第一次 安息日朝讀文元倫常(朝鮮文部) 全羅北道農會報古川實 慶友金 野正平 週刊維蕃の商工河野年 公州商友會報田淵潤八 魁北谷 吉太郞 經濟及統計河野司渲 (日文部)

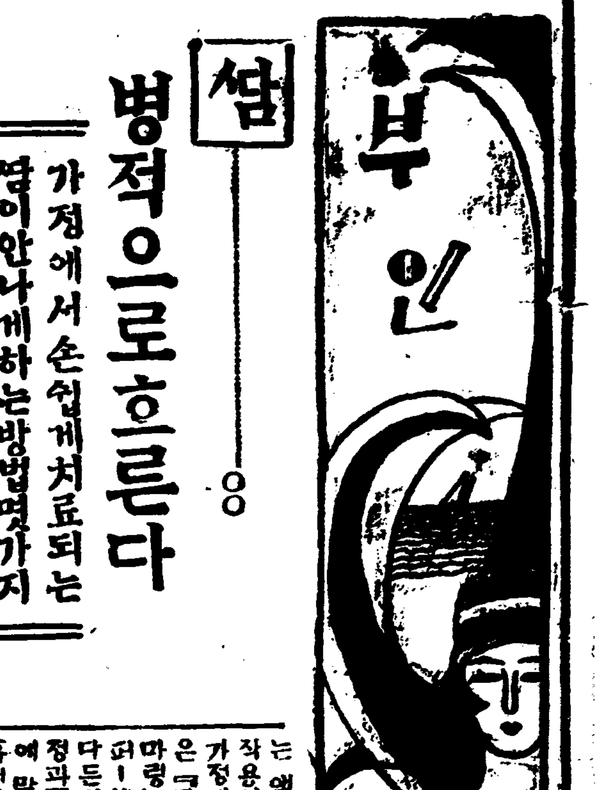


## 땀
# 병적으로흐른다。。
### 가정에서손쉽게치료되는 땀이안나게하는방법몃가지

요즈음떠운때에잇서서 모든사람의 몸에서는 항상땀(汗)이흐르고잇습니다 반드시더워서만 흐르는 땀이라할지라도 운동을하여서 흐르는 땀외에는 전신의허약, 비혈증, 신경쇠약, 등이큰원인이 되는수가적지안습니다 그러면 그것을 근치식히는것이 물론필요한것인데 어떠케하면 근치가 될것인가하면 그병을근본적으로 치료하여야 할것입니다 거긔에는

신 체의저항력을양성하는것으로 해수욕이나 더운늬욕(또는 랭수마찰)등도 필요하며 딸하서 강장제인약을 먹는것도 조흡니다

출출흐르는 땀을 근치하는데는 내복약이 또한아니조흔것은 아니나 의사의처방이 업슴으로구타여말하고저안하는 동시에 외용약으로 몃가지를 드러말한다면 단영산주정(單寧酸酒精) 오띄ー넷트와『사리지ー듄』산주정 밋 초산수(醋酸精及醋酸水)가 일띄ー넷트를 혼입하야 몸을씻스면 조흡니다 또한가지로는『데루매트ー근』이라든가

아 연화전분(亞鉛華澱粉) 흐른땀을 수건으로씻슨뒤에 뿌려두면 조흡니다 그리고냉수에『흐루마링』을타서씩처도조흡니다 다음으로는 국부적으로 땀이만히흐르는사람 즉손이나발에서 또는음부하초등에서 땀이항상 솟는사람은 매일몃번이고 깨끗한불에씻고 우에말한약품을 리용할것입니다 그리고 겨드랑에서나 자궁누근에서

땀 이흘너서 악취를내는 사람이잇는데 그것은 보통땀과는 달나서 별다른분비작용으로 되는것입니다 그원인은 의학상으로도 아즉명확한 증명이업스나 대개가 자쉬히말할수는업스나 액하지방질(液下脂肪質)의 작용이라고 볼수가잇는데 가정에서 손쉽게 치료하는방법은『라노링』이띄ー넷트와『흐르마링』일띄ー넷트의 연고(軟膏)를 발느든지 또는『사루치ー듄』산주정과『레소루징』등으로씻슨뒤에 말한산포약으로 사용하면조흡니다

좀 세가증하지안흐면 오목차려의『렌트겐』방사(放射)로도 경쾌히 나흘수가잇지마는 좋응증이라면 우에와가티 치료하시는것이 조흡니다

## 가정의사

【問】一、今年五才의女兒이온데數個月前부터前齒니뿌리에 눈물나는 고름이남니다 病名과 治療法을下敎하시압

二、今年二才의男兒이온데今年五月初부터腹痛이나드니其醫藥에治療되기關罷하얏스나今日와서는痢疾이되얏는대勘

【答】一、齒槽膿漏로생겨난齒齦潰瘍이라는病입니다 硼酸水나過酸化水素水로洗滌하거나 몹시씻엇거든 拔齒하시오

二、消化不良症으로因하야 障害들이르킨것갓습니다 病原因이어디잇는지詳細한것은診察하기前에는斷言하기어렵소(醫師池盛周)

【問】一、今年十八歲의男子이온데몸이쫄작지근하며요새는 지고만두려눕고만십고머리가 칙칙하고節을드려다보면눈이 속속쑤시지되리압흡니다三年前에엇던藥舖에가보니쏏결막염이라고하엿습니다

二、음경과음낭이일상차서옴으러집니다 그리고별서여러해전부터오좀이 노랏라못해아조뜨거우니다 오좀을하야케누는때가一年에여러무번되며 한참되면무엇인지가루갓흔게가라안습니다(市內恶緣生)

【答】一、당신의病勢로말슴하면神經이衰弱한것가트니左右間專門醫에診察을바드시요其外에다른病이또한潛伏하얏는지도모르니醫師의指導를바드시요

二、身體가衰弱하거나精神을過勞한境遇에도小便에變動을이르키니또한醫師에게診察을바드시요(醫師池盛周)

### 短篇小說 나와순탄 (一) 宋順鎰

ㅡ 부모나 웃사람이 소금섬을 물로끌나하여도 그대로하라는 것이 오래동안 우리를 길너온도덕이요 우리를 가르처온 륜리다

그러타하면 내가지금이붓을 들고쓰려하면 디야기첫머리에 나의외조부에게얼키인『에피쏘드』가 나올것이니 당넌자란 수숫쌍도웃마듸 아렛마듸가잇나니 웃어른을몰나보는 박덕한놈이라고 비웃음이가잇슬지도모른다

그러나 그가틀복종도덕ㅡ 낡은륜리에 반긔를 들는나는 나의친족의허물이라고 남이알세라 덥허가리는 가족주의자가될수업다 아모리갓가운집안 어른이라하나 부은것은부엇다하고 낫은것은낫엇다하는바른 눈을가지고 나의외조부에관한일일망정 긔탄업시적는것이다

×

나의외조부는 바루해주(海州)읍에서 몃재안가는갑부조반수다

누구나 자수성가하엿다는사람치고 만만한이가 어데잇스리요마는 나의외조부처럼(빽빽)하고 나약한이는 업슬것이다 명주옷을닙고 소배ㅅ동이질나면 해여질까보아두팔을버리고 단이는것이라든지 쌀을질어먹으면 축간다고 쌀에뉘가 잇서도 철내도솔지를못하게하는것이라든지 밥숙집ㄴ가놀이 물니여도 돌을배앗다가 밥날깨가뭇어나온나고 그대로우물쭈물삼키는것이라든지 길가다가 소변이매려워도 남의집담에 거름보태인나고 불롱니러지도록 참엇다가 반드시자긔집변소에와서야 보는것이라든지(이말은절단코맘이여하는말이안이다)이멋가지 일화만보아도 그가얼마나 수전노요인색함으로써 견형적인물인가를독자도짐작할것이다

원래 한미한농가출신으로남의사환사리로써 미천을 세워장변노이로 그처럼거재를모앗다하니 응당본이라면 사족을

### 映畫紹介 『不滅의放浪者』

사진은독일『우파』사작품우스탐·우투키『감옥』감ー호프만『촬영』우스탐뿌레릿히와리아네하이트주연영화의한장면ー감독칠영과사출연자들이모두가구라파영화계의일류다(東和商事京城支店今秋輸入)

### 라듸오 八月二十三日

午前九時〇分全朝鮮野球爭覇戰(京城그라운드)

午後〇時三〇分氣象槪況各地天氣實況 一時〇分運動競技(京城그라운드)全鮮野球爭覇戰第二次試合 二時〇分ㅡ四時ス(此間運動競技中繼)

〇分運動競技全鮮前記第三次試合狀況 六時三〇分新講레코ー드 七時〇分ㅡㅡ스 七時三〇分三曲合奏(A) 八時〇分浮世節과小唄(A) 八時三〇分歌曲과歌詞李蓮花 一、絹大琴金泳根 四、遺界樂金金泳一、弄李貞姬 二、春眠曲長鼓金一字 九時〇分連續講談(A) 九時三五分氣象槪況各地天氣實況時報

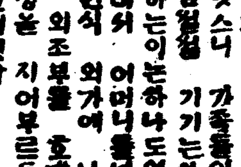

# 不死鳥 (8)
沈熏作 安碩柱畫

### 정희 (3)

백합원에서 버려졋든 착홍은 혁이가 간신히 뜨더 말렷다 험상한 친구는 분이머리끗까지 올나서

『조일 학생이 결투 잘한다는건 들어서……훙 각가지로 훙내를 내는구나』

하면서 착홍배모양으로 옷둥을 버서 저치고 범가티뛰는것을 혁이 혼자 밤패노릇을 하느라고 모시두루막이가 부시씨이 다 되엇다。

계훈이는 진흙발로 기어올는 개발쟉국이나 닥듯이 휘건으로 연미복자락을 축축털면서 혁이에게는 미안하다는 말한마디업시 뒤ㅅ문으로 빠저나가려한다。문간에는『꾸리아』와『스톨퓐』이가『려씨』를 붓들고 기다라고잇섯다。자동차는 골목밧게서 뿡뿡거리며손을 재촉한다。계훈이가문을 열고 발하나를 내드되려니까 등뒤에서

『계훈이!』

혁이의 노긔를 띄운목소리에 계훈이는 발길을 멈추엇다

일종의 위험을 늣기는듯하얏다

『(서로 말이 소통되고보면 저 사람의입에서 무슨말이 나올지 야단낫다)하는 생각에 계훈이는 질겁하얏다 그는『꾸리아』의 귀에다가 무에라고속살거렷나 『꾸리아』는 하릴업는듯이 풀이죽어 나갓다『스톨퓐』과가튼 자동차를 라고 인력이 거의끈진큰길로 달렷다

혁이는 이충 종용한방으로 계훈이를끌고 올라갓다 약전을샹한 시려 체아모리 자존심이세인 계훈이라도 매어달린 처남의 뒤용박모양으로 뒤를 딸어올라가지 안흘수업섯다

신문을 당하는 용의자(容疑者)처럼 식탁을격하야 안젓다 혁이는 담배를부처 길게흠연을하고나더니

『자네는 원체 인사를 모르는 사람이니까 탄할 거리가 못되네만은…… 그까짓 형식은 다 집어 치우세 그런데 자네 내 누이는 어떠컬테가?』

단도즉입으로 급소(急所)를 찔럿나

『이런 좀 보게』가도못하고 계훈이는 엉거주춤하고 섯나가

『내게 할말이 잇소?』

마지못해 입을 열엇다。십여년전 장가를 들러갓슬때에는마조『허게』를 하든터이엇스나 서로 컷보나 서너살이나 손위요 로 처남에게『허게』는 할수업섯나

『할말이야 잇고말고 간에 차흥을 맘리느라고 인사한마디 쫌 구가야 도리에올켓지』

『미안하오』

모자에 손이 다을락 말락하얏다。혁이는(업실러 절밧기로구나)하고 계속 자리를 가리치며

『여긔와안게 할말이잇네』

『볼일이잇서 가야겟는데……』

한마듸를 내던지고 또다시 돌처슨다

『여보게ー』

언성이 놉핫나

『볼일이란 자는볼일밧게업겟지 하로저녁 착좀 덜자는게 문제가 아니안』

자못 흥분된어조다 그때『꾸리아』가 기다리다못하야 들어오더니 닷자곳자 계훈의팔을끌어다린다 혁이는 벌석일어스며

『당신에게 꼭 일러둘 말이잇소이다』

영어로 명령하듯하얏다 피차에 발음은서투른나마 간단한 영어회화는 주고,바들줄알엇다

두사람은 엇진지 혁이에게

『마흔하면 피안하지 어떠허긴엇더해』말이 계훈의 혀끗까지 날늘날듯하다가 쑥 들어갓다

『어떠허다니?』

그제야 처남의 얼굴을 바로 치어다보앗다 혁이의 두 눈에는 심상치안흔 광채가 떠돌나

『첫재 무슨까닭으로 내누이를쫏처보냇나?』

계훈이는 어물어물하다가

『난 모르겟는데…… 오기전에 어떠케된셈인지』

『남편이 제안해의 일을모른다는게 어듸 당당 수작인가?』

말내답할 여유를 어드려고 계훈이는 손벽을 처서뽀이에게술을청한다

『술 마시며대답허기엔 넘우엄숙한사실이다』『그만둬라』

계훈이를 빗대어 노코뽀이를꾸지젓다

『이집에미안허니까……』

『자네 언제부터 료리집 페까지 그러케잘보나?』

이번에는 정면으로 핀잔을 주엇다 혁이는 밧삭 닥어안지며

『그래 엇더헐 심인가? 내누이를』

바른대로 불지안흐면 달겨들어 밥(拷問)이라도 내려는 형리(刑吏)의 태도다 계훈이는 불반대답이 군색해저서 손톱녀

『애술가서오너라』

하고 반발적(反撥的)으로소리를질럿다

### 事實秘話
# 그를누가죽엿나? 桃色의女 (1)
### 거짓말가른毒殺事件 치정관계로된사건

사람으로서 범죄(犯罪)라는것은 정치적 범죄라든가 팡을위하야된 범죄이외에는 모두가치정(痴情)관계로된 범죄이니 잔혹한살인사건도 이치정문제로된 것이만습니다 그러한사건중에서도 한때세계의 이목을놀래이게 한사실이잇스니절코소설따위의 꾸며낸이야기가아니고 섬찌려케 산사실이만습니다 더위도지내고밤도 기러지는 이때에 현가하신룸에섬섬푸리로삼으실가하야한가지식 한가지식소개해보겟습니다

◇……………◇

『크릿픈』은 미국『미시간』주에서낫다 스물살에에 이비과(耳鼻科)와안과(眼科)의의사면허장을 어덧섯다 그뒤로삼년이지난뒤『뉴욕』에서 얼날곱살먹은『엣다·쿤라ー타』를안해로마지하엿다

원래『크릿픈』은 온순착실한사나히엇스나 그의안해는화사한것을 조하하는터로 머처로 허영심이강한녀자이엿다 그녀자는 용모도아니라 성도 고하서 화려한 무대생활을 동경하고잇섯나 그러나 실상인즉 그것은 그녀자의 건방진 자과심에서 생긴망상이요 결코녀배우가될만한소질을갓지는못햇든것이다

그럼에도 불고하고서 그녀자는 처음무로『에두모아』라는 예명(藝名)까지지워가지고 나는예술가인체하고 떠들고 다니는것이엿다

결혼한지 십년후에『크릿픈』은『무니온』제약회사(製藥會社)의『토론토』지점장(支店長)이되여 영국으로 건너갓다

『크릿픈』이란 사람은 진실된성질을가지고잇서서 자긔가 마튼일에는 열심이엇든고로 회사측에서나 친구사히에서나 신용이두터웟섯는데『론돈』에살게된뒤로도 쉽사리 만흔친구를 사괴이게되엿다

그러하나 무대생활을 꿈꾸고잇는 그의안해는남편과함께『론돈』에갈것을 거절하고서 혼자서『뉴욕』에 떠러저잇섯나 그러다가 사개월후에 그제서야 뭄젊고서는 론돈으로 건너왓다

이리하야 그들부부는 신월가(新月街二十九番)에커다란두채나되는집과 그한채를 비러들게되엿다 그뒤로 일년쯤지낸뒤에『크렐론』이『뉴욕』의 봉첩에 출장하엿다가 반년만에야 집으로도라와서 그의안해를 위부하엿다 그런즉 그안해는

『나는 썩훌륭한 동무가 생겨서 그동안조금도 고적하든가지 안엇서요』라고 말하며 쌀쌀하게도 싹도라스는것이엇나

『동무라니어떤동무란말이요』

『미라ー』라는 훌륭한 예술가예요 당신과는 아조달러요그의취미로나 예술에대한 리해가 만흔 량반이예요! 큰돈남자이지요』

말할것도업시 그의태도는오만에 도라온남편을 조금도깃부게는하지안엇다 그뒤로도 그의안해는 롬만잇스면 이사나희를하고 차차로 밧갓출입이자져지게되엿다

과연 그녀자는『미라ー』라는사나히와 더부러 극장과료리점을 자조출입한다는 풍문이『크릿픈』의귀에도 들려왓나

『이편』넘은 내가말아니해도잘아라차리겟지만 세간의 소문이 씩그러운고로 조금이라도 정신을차리고삼가지안으면곤란하지안소?당신은나의안해이니까말이요』

이러케 크릿픈이 쌍얼거리면 그아름나운안해는

『펀도승거운이로구료!』그무얼그러케시긔를해요 예술가라고하는사람은 교제가 제일중대한것이아니겟서요? 보통 여염집녀자와가티 무구려 뻐혀잇슬수야잇서요 조금도 변려를 마려요그들은 내취미본위의 동무들이니까요 그러라면 무에그리의심을내일일이예요하며조금도거칠업시 쏘아말하엿다 그녀자는 남편과는 전연그성격과취미가 다른것은사실이엇다『크릿픈』이 회사에서 도라오고보면 조용히 집에서 식사를하고 밤에는안해와두사람만이『관론』앞헤서독서를한다든지 회사에서 저녁일을이야기하는것이 제일조흔 일로생각하엿스나 말광넝이 가튼그의안해는 옷치장을 하고서밧그로나아가서 늦게야 드러온나든지 어중이떠중이집에 우ー모라다가 질탕이노는것을락으로아라서그의 동무들은 이녀자를 극락조(極樂鳥)라는 별명까지 지워가지고부르게되엿다(계속)


★★新秋の燈下に繙く雜誌はこれ!!見よこの大好評の特輯號揃ひを!!★★

# 文藝春秋
新秋九月特別号 特價四五セン

三党合同の其の後に來るもの (勞農、大衆、社民三黨合同、是は果して眞の無產黨の階級的統一であらうか? 斷んじて!) 細迫兼光
近藤勇の墓を掘る (慶應四年四月新選組隊長近藤勇板橋に打首となる――其墓を發いた時?) 子母澤寬
郵便切手裏の報告書 (間諜秘話 鐵壁を飛んだ敵國の秘密報告!如何にして運ぶか?間諜苦心秘話) 櫻井忠溫
帝展蟻地獄 (帝展と云ふ奴、一度落ちたら無限地獄!入選落選醜惡暗闘の實情) 外狩素心庵
尖端軟端 花魁見物記 (ひびゆく花魁の群よ!とモダン紳士から忘れられ行く彼女達然し彼女の情趣は惡くないだ!) 德川夢聲
◆最近の巴里の話……岩田豊雄
◆支那私刑考……米田祐太郎
◆金剛石秘譚 (小指の先程も無い金剛石の眩惑故に、血が飛ぶ話)
人の評判 田中穗積篇……宮島新三郎 北澤新次郎
永田秀次郎篇……澤田謙 堺利彦 高濱虚子
◇恩給法の改正 (早わかり講座)……西山三郎
我國家經濟の危機 (經濟時評) 武藤山治
芥川龍之介書簡集追補
◆新人創作◆
車……木村庄三郎
川沿ひの實寫風景……井伏鱒二
海の霧……坂口安吾
高原……阿部知二
田植ばなし……藤澤桓夫
文藝時評……正宗白鳥
附錄 文壇ユウモア

ラヂオ放送批判座談會 岡田三郎 矢部謙次郎 河西三省 兼常清佐 高夏富子 丸田一郎 久保田万太郎 久米正雄 菊池寛
話の屑籠 菊池寬
歐洲戰争の清算 (世界は動く)
時計の話 (通十二ケ月)
ローマ字問題に對する日少佐の惡宣傳を誡む (ふじのや主人)
プログラムは現在の儘に放置すべきか?音樂は?野球放送は?一般放送局は行詰りに直面してゐないか?局面打開策急務論がこれ!!

琉球女護島物語 (女が多く、美人である、女が悉く島ー原始的情熱の琉球物語)
不思議な詐欺師 (日韓合併の立役者であり公の係だと振れ込んで)
死刑執行人の怪死 (廻ぐる因果!毎日死刑囚に引導を渡した彼の奇怪な死か!)
早稻田騷動の眞相 (學長辭任の裏面ー幹部連の醜い策動と暴露した正體)
科學欄 遺傳と疾病……永井潜
精神病學の現在及び將來……兒玉昌
◆判檢事人材錄 (宮城實氏を中心に)
◆お役所風景 (遞信省の卷)
昔の水泳と今の水泳……末弘嚴太郎
都市欄 銀座 新宿 淺草 大阪 京都 下關

小泉遞相と三宅やす子女史の一問一答 (ありと凡ゆる世相と生活姿態とを擧げて質問する女史と、これに答へる遞相の滋味――これぞ正に生きた修身書だ!!)
◆遞相令孃の戀愛結婚の眞相
穗積重遠博士に物を訊く座談會 (自體法文なる者が一般人には難解で親しめぬ吾人が日常必須な法律問題を私生活の法規的悩みを如何に解決するか?)
質問者 山本有三 久米正雄 佐佐木茂索 菊池寛
新連載小說 母國……北村小松
◆新しい性教育講座……高田義一郎

婦人サロン
未婚の男女は必ず讀め!!
未婚サラリーマンの女性批判座談會
◆映畫スター・リレー小說 (松竹チーム)(日活チーム)
二周年記念九月特輯號 價特五〇錢
文藝春秋社發行

隨筆
◇天下を動かしても細君を動かせぬ……田川大吉郎
◇文化外交の曙光……藤澤親雄
◇法廷と服裝……布施辰治
◇信仰生活とはどんなものか……武者小路實篤
◇故人の筆蹟……久布白落實
◇時事まめ……長谷川伸
◇隨筆……大口喜六
◇八珍の料理……三木清
◇馬鹿者の話……中村星湖
◇西へ來る異聞……横山健堂
◇我國將來の人口增加……前田多門
◇減俸に生きる道……本多靜六
◇田中少將を刺した……佐々弘雄
◇空を仰ぐ……金田一京助
◇ボートに乘りて (俳句)……成澤玲川
◇アルプスとラスキン……田部重治
◇常識人の常識……鶴見祐輔
◇私と共產主義……村松正俊
◇支那……西尾......
◇赤帽子の餘計者……柳原白蓮
◇ファンのいろいろ (その八)……小野......

東京市麹町區内幸町大阪ビル 振替東京一七〇六三番
文藝春秋社

## 地方時論

### 醴泉文字普及會를 보고

醴泉支局 權狂波

果報와가티「아는것이힘이 오배워야산다」는 標語아래에서本報醴泉支局主催로열닌醴泉한글普及은講師金元國 金又南兩君의 物質的犧牲은그만두고 肉體的으로만입엄는 活動을施한結果 講習生이日日增加하야 現今(十九日現在)은 男女아울너三百九十餘名이라는 實로엄청난數字를보게되엿슴은아니라배움에목마른無産兄弟은 맛치무슨生命水나맛난드시깃버하고 질거하야每日通學하는光景에에는一種의同情心이湧發한다기보다 남모르는感激을 지아내게만든다 왜그러냐하면 다가튼사람으로서 아一니다가튼民族의子女로서 이에거 웨못배우게하엿든가? 그리고웨文盲에서헤여나오지못하게만들엇든가? 하는듯싶이 솟아오른다는말이다 그런어라? 아무리無情한社會이엿기로 醴泉이기로붙상하고도 갸륵한그들을건저줄만한 常設機關이하나생기지못하엿슴을 只今다시 늣기게되여 떠라서어수선頭腦가더욱 散亂해진다이엇지醴泉人士로서 焦者의鬧로視하지 아니하리오?

×

적어도醴泉은 新興都市이다그러고 他郡에比하야貧郡이아니며또는뜻잇는 紳士階級이적다고할수업다 임이地方에서敎育한敎育界를쬬하는 篤志로無產兒童을救濟하는 醴泉大昌學院이잇스니 여기에좀더힘쓰면能히그들을 收容하기는如反掌으로生覺한다

보라只今에 한글講習生中에特히女子部로말하면 七十餘名의 講習生이年齡도 年齡이려니와 大槪가學齡關係로 普校에入學치못하고 迷路에서彷徨하는만치누구를怨히하드시 工夫時間에異口同聲으로『우리를長久히 가르칠수업소 가르치기만하면 장오겟슴니다』하는無邪氣한말을하야듯고보는講師도하여금간담을서늘케만든다는것보다 뜻잇는사람으로하여금 좌面을蔡케懸한糊錢을 준일이잇섯다한다 이엇지可憐할일이아니냐? 醴泉人士諸氏여!天眞스러운아ㅣ니소김업는어린그들의가삼속에엉기뭉치엿든이하소연!피잇는者의感情이果然엇더할것인가 배곱흔사람은 밥을뼈에옷헙버슨사람은 옷을뼈에一時的救急도고마운일이 지마는 已往이면그들의먼將來를爲한다는것은 다쏠어저가는 우리朝鮮을바로삼아가자는 뜨거운精誠을내가지고이를의 보금자리를보금자리답게만들어줄計策을 세워봄이엇더한가 이機會를利用하야 特히바라여마지안는다

## 北青勞組員과 新人組員間格鬪

### ◇……로련내부분쟁으로인하야 漸次擴大되는不祥事

【北靑】 지난이십일일아츰여덜시경에 북청로동조합에서 현장감독이 그날출근자 점명을하든중 돌연이 조합원측멘분자로부터 출역을 부르게못하게하면서 한편으로 조합사무실테-불을부수는등 의자를 부스등여러가지로 소동을 일으키며말하되 금번북청도연에서 신청자십일명을 지정하여 입조시킨것은 절대무인하며 한편으로 로련외지 부인하자 동시에금후도부터 로동련맹이니 무어이니 건부소용업스니 우리는 우리할일을하겟다고하고 출근한 건긔십일명 신입조사도 작업을 하지못하게 방해를함에분개한일부의조합원들은 로동단체의 세포가합한것이 로동련맹이니 련맹을부인하는것은북청로조를부인하는것이며또는신입일명의신입조자를무인하는것은조합과약을부인하는것인동시에조합의비품능을부스며얘트리는것은조합원정신을엇어버린경거망동한행동이니이는철대용서할수업다하야서로사(死)를각오하고싸우기를약한시간반동안이나계속하엿는데마침내부상자는 별로업섯스나 조합사무실 비품등은 산산조각이되고 조합내에는 대수라장을 일우고 당분간싸홈은 중지되엿다하나 앞으로이런조합 자체내의 싸홈으로 조합대외관계가 여간확대되지 안을가하는것이 주목되며 자체내의싸홈의해결은 막연하자 동시에문케는 점차확대되리라고하여 일반은매우 주목중이며 조합간부들은 이를케지하기에 빠떠ㅣ세드의 힘을권부주입한다고한다

## 新興署에서 青年又復被檢

### 無届出集會가動機 【擴大되는陵洞事件】

【新興】 긔보=함남신흥경찰서에서는돌연활동하야가평면加平面능리(陵里) 방면으로부터 십사청년을 검거하여온것은 긔보한배어니와 그들은 전부농민조합원(農組員)으로목하소죽고등계주임(小竹高等係主任)의직접취조를밧고 잇는중이다 그내용은 의연히비밀에붓침으로 알수업스나 탐문한바에의하면 문케의능리에서는 계출이업시종종집회를하여옴으로 혹은그내용에 무슨결사나업나 하는것이라하며 검거의손은 아직도멈추지안코 이십일일에도류인종(劉仁鍾)최긔케(崔基弟)량군을 검속하여왓는데 이역시 긘긔사건에관련된것으로추측된다고한다

## 南鮮庭球大會

【陰城】 건전한신체를길름에 가장위대한힘을가진녹스포ㅡ쓰야말로천세게를통하야장려와숭배를 아니하는곳이 어듸잇스랴 음성도 매년정구대회와 륙상경기회등을 개최하든중 금년에는 특히 대규모의정구대회를 개최하게되엿는데 참가단체가 사십여처에달하고 더욱 이채잇는 배은 일즉이업든 우승컵을케조하는등 실로굉장히준비를하는 반면에 일반정구팬들은 다수참가키를열망중이고시일은팔월이십삼일이라한다

## 朝鮮生命社參事 保險金詐欺橫領

### 본사에서는무관심하다고 拂込金返還을請求

【咸平】 지난십일일에함평군신광면김판남(咸平郡新光面金判南)씨는 조선생명보험주식회사광주지부(朝鮮生命保險 社光州支部)의 참사장원송(參事張一松一名照丙)에게 보험금(保險金十六圓三十六錢) 반환내용증명을 보냇다 참사그는전남함평 (全南咸平)출생으로 일시는 동경 (東京)에서 음악(音樂)을 연구하고 도라와일류가[illegible]가노릇을하다가가정에 불상사(不祥事)가 이러나지 후로가산이탕진되자 아편에 중독되야 부랑자로도라다니든중 작년시월경에생명보험회사광주지부총감독자 박정수(朴正壽)씨의소개로 참사노릇을하며 지방으로도라다니면서수천원의보험금을 사긔횡령하고 아직까지에 정식럽수증을 보내주지 아니함으로 본사(本社)에 내용편지를 하야도소식이업다하며그는지난 륙월십일부로 해직을당하고아편에더욱중독되야 함평읍내에서방황한다는데 피해자는 다음과갓다

| 住所 | 被害者 | 契約金 |
|---|---|---|
| 咸平新光 | 金判南 | 五百圓 |
| 孫佛面長 | 金鳳來 | 一千圓 |
| 孫佛太田 | 金元立 | 五百圓 |
| 孫佛冬岩 | 金炳亮 | 二千圓 |
| 殿多面內 | 尹又覽 | 五千圓 |
| 外邑普校 | 金衡泰 | 五百圓 |
| 務安外邑 | 羅正燮 | 一千圓 |

## 元山勞働社創立

【元山】 지난칠월삼십일에개최안홈다가 당국에서 집회를허치아님으로 원산로동사 창립대회를 연긔하엿다함은 이미본보에 보도한바어니와 지난십일오후팔시에이르러 다시금 동사의 창립대회는 원산 천도교당내에서 리석보(李錫保)씨 사회알에 개최하고 각지우의단체에서 보낸 축전축문을 랑독한후다음림시회씨외 몃사람의 축사가잇슨후다음파가튼 토의사항을 결의하고 임원을선정한후 십이시에 폐회하엿다고한다

委員長 金成約 副委員長 崔東明 庶務部長 崔東明 部員 金元錫外一人 財務部長 金寬燦 同 金亨俊外一人 組織部長 宰宗化 同 柳仁錫外二人 教養部長 李錫保 同 許聖旭 經濟部長 金寬應 同 洪日杓外一人 爭議部長 李錫保 同 吳陽超 監查長 柳衰 監查 宋鍾煥外一人

決議事項
一、勞働共生組合設置의件
一、相助部設置의件
一、社勞働讀의件
一、社員敎養訓練의件

## 月謝金을못내여 二百學童이退學

### ◇……慶州郡內各普通學校에서 注目되는農村教育問題

【慶州】 화살가티나려쏘이는 불경긔가 유독배우라고 애쓰는 무산자녀들의 가삼속을 파고든다를론도처일반이겟지만 그중에 경북경주(慶北慶州)가심한모양이다 군내십삼개소보교에 남녀학생총수가 삼천일백삼십이인중에 금년일월부터 금년오월말일까지 수업료를 [illegible] 남녀학생이 이백칠십삼인이고 현금외지 수업료를 내지못한학생수가 총수에 전부라고하야도 과언이 아닐만큼 평상한참경을 일우웟나고 아니할수업는바 차을월별로본다면 일월보다 이월달이배가되고 이월보다 삼월이 배이상이되야 사월오월에는 약사배이상에 수자를보게 되엿다고한다 황폐한이영우에서 십각하야가는곳은 사의구렁밧게업다고 일반은심히 동탄하는이라한다

▲曹俊基追悼式 【慶州】 경주에서 무산아동교육이며 긔타만흔역할을 남기고 광주로건너가로동공케회간부로 각사회단체에서 무단의활동을하다가『열』당사건에 련좌되야 오래동안철창에서 신음하다가 불행히 고질을어든차로 출옥하자 얼마아니되야 영면한 조준긔(曹俊基)군의삼주긔가 금월십육일임으로 경주각사회단체에서는동일오후칠시에 경주청년회대강당에서 추도식을거행하엿다한다

## 高敞에赤痢病

【高敞】 고창군대산면(高敞郡大山面)에서 십여일전에 적리병(赤痢病)이발생되여일명은 지난十일에사망하고 현재삼명이 걸리여신음중이라하며 당지 경찰서(當地警察署)와 대산면 주재소(大山面駐在所)대산면(大山面)에서는 소독(消毒)을 한다하며 일방으로는 전군은 쓸하여경찰서에서는 엄밀히 조사하엿다한다

# 南北各地暴風雨災亂

## 洛東江又復汎濫 漆西平野泥海化

### 한시간에『설물』다섯치증수 發穗期農作被害莫甚

【漆原】 경남칠원칠서 (慶南漆原漆西) 일대는지난십팔일의 풍우로 광로천(匡廬川)을비롯하야대소 하천이모다 범람하여 발수긔에잇는 농작물에 적지안은피해를 내이고잇는중 설상가상으로 폭풍우지난 의일인십구일부터락 동강(洛東江)이범람하기 시작하야 오후칠시와지에 칠서평야(漆西平野)일천수백정(漆北것도含有)에침수케되여방금발수하려는농작물에막대한손해를 내게하고 오히려한시간에설물(물의놉히)다섯치식이나증수중이라하니 이후 얼마나만흔침수를 내일는지가 의문이라한다 교통두절된곳이 만코 일년의혈작을 잡군그우묘는 크나큰범선이 자유로떠다녀 보는자로하여금상양의감을금치못하게한다

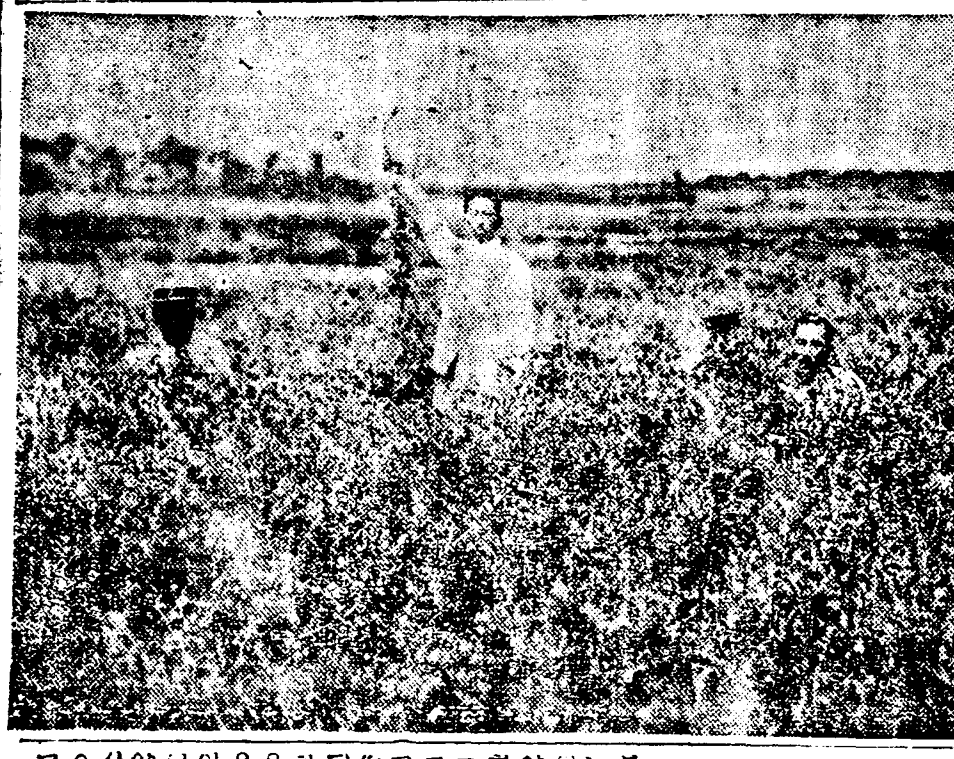

## 漣川全市街 俄然水國化

### 가옥들에침수가되고 各地交通은막혀

【漣川】 경원선련천(京元線漣川)지방에는 지리한장마가계속되든중 이십일일 새벽세시경부터는 홍연폭우(暴雨)로 변하야 약오시간만에 수량일백구십륙미리나되는 우량으로 인하야 각지하천은 모다 범람하는 동시 련천시가지일대는 수국화하야 인심이 소란함으로 당지경찰은 소방대에 응원을어더 엄중경계중이며 련천하천은 돌연이십사오척에 증수를보이여 전답에피해가 막대한모양이며 물에쫏긴 사람들은 군청전장(郡廳前場)에 수용하고 아침밥을지여 공급하고 잇는동시에 도로(道路)교량이 류실되여련천(漣川)삭녕(朔寧)간과 전곡(全谷)장단(長湍)간과 전곡(全谷)포천(抱川)간으로통하는 자동차는 불통이되는동시 기차선로가 전곡련천간 통산기점 칠십이키로삼백메돌지점에서산이붕괴되엿스며 련천대광리(大光里)간에 선로가붕괴되는동시에 선로가침수되여 기차가불통되여 복계를향하든 케오백이십오호렬차는 전곡에 도착하고상경하는 케오백이십이호 렬차는 련천에도착하야 오도가도못하는 현상이며 련천공보에는학생이 공부도못하고 잇는현상이며 이십일일에 피해는 다음과갓흐며 기타는 조사중이라한다

浸水家屋郡內面車灘里市街三十戶 浸水家屋郡內面車灘里二十五戶 崩壞家屋郡內面文加里三戶 郡內面邑內里二戶 流失水車車灘里一個

## 連日降雨로因하야 定朔線遂不通

### 개통은언제될는지몰나

【定州】 지난십일부터나리는 비는 긋치지안코 지난십오륙칠삼일간은 다량의 항우로정주읍일원(定州邑一圓)은롬바다를일우엇고정주삭주간(定州朔州間)의 자동차선로의 교량파 선로가전부파괴되야 자동차가 불통한다는데 앞날도개통될날이 막연하야교통의두절되여잇다한다

## 莞島에도暴風雨

### 家屋들이倒壞되고 배들이顚覆되엇다

【莞島】 지난십팔일오전십시부터 동일오후륙시까지 맹렬히 부러오는폭풍우(暴風雨)가역습하여 농작물에도 막대한피해를 당하엿스려니와 ;완도읍내에서만 건괴가옥이이호 반괴가옥이오호요 파선(破船)이 두척이라고한나 각면에대한 피해정도는 도서(島嶼)인관계로통신이자유롭지못하야 아즉 발표할수가업승으로 방금피해정도를 조사중이라고한다

## 安溪地方도水亂

### 농사피해도매우만타

【安溪】 경북의성군안계(義城郡安溪)지방은 장마가계속되여 건당의침수로인한손해가막대한 수자에 달하며월여들두고 일이일식게이면 사오일식 비가오고하야 일반농민도우려될 상태에 잇슴뿐만안이라 교통두절은 거의계속적 우편물등은 간혹적현상이며 그외 닭으로하야 일반의 경재관계에는 만흔지장이 생겨 실로 안계(安溪)지방은 목하수난생활을 하는중이라고 한다

## 谷山一帶 暴風雨로

### 농작피해막심

【谷山】 황해도곡산 (黃海道谷山)에는그동안이십여일의장림으로 일반의우려(憂慮) 에쳐하엿든바일전녁아홉시부터 폭풍이며작하야 농작물에 피해가 적지안은바 일반농가에서는 매단한근심중에잇다한다

## 馬山一帶에도 暴風雨가襲來

### 주민들의피해막심

【馬山】 마산지방에서는지난십팔일오후두시부터 강렬한 동남풍이 불기시작하야 동세시경에이르러서는 남풍으로 밧기여 풍세더욱험악화되엿다가동륙시경에이르러는 다시서남의 폭풍시내수처의 도로와 교량이대파궤되얏스며창원군하에도금번폭풍우로 인하야 생긴피해가불소하리라한다

## 金浦京城間 交通杜絶

### 이십이일부터

【金浦】 수일이래계속되는장마와한강 증수로인하야 지난이십일부터 김포(金浦)영등포(永登浦) 간에잇는양화교(楊花橋)와개화리(開花里)압다리등수개처의도로가 모다침수되야 자동차가지 불통되고 승객들은부평역(富平驛)으로런락을취하는중임으로 경성김포간 교통은일시두절되얏다한다

## 三防白水館 養蜂講談會

【三防】 삼방(三防)은양봉지

[illegible])씨를 필하여오는이십일부터 일주간을약수포백수관(白水館)에서 동아조선삼방분국 후원으로 모양봉강담회(養蜂講談會)를개최한다는데 청강은무료이며 일반은만히참가하기를바란다 한다

## 被檢者不過數名에 多數青年行方不明

### 新興西古川事件後聞

【新興】 긔보=함남신흥군서고천면(新興郡西古川面) 대동(大洞)을중심으로부인야학반대자를응징하고 창립중의 산업조합을 반대한다는리유로 검거풍운나리든사건은 아직까지 리정주(李鼎柱)한인환(韓寅煥)량군을검거하얏슬뿐이오 그외의관게자 대부분은 탈주한모양이라는데 경찰은 그거커를엄탐중이라고한다

## 長霖中에 妙齡處女出家

### 남의誘引바더

【谷山】 곡산군운중면초평리동산동석운벽 (谷山郡雲中面草坪里東山洞石雲碧)의차녀 석소저(石小姐)는 열다섯살되는 묘령처녀로 지난팔월십삼일에 우연히 집을떠나갓는데 아즉까지 종적을 알수업다는바 탐문한바에의하면 석소저는 떠나가기수일전에동리장산동(同里長山洞) 자기친척의 집에가잇는데 그이웃에 김인화(金仁化)(一八)란 자가감언이설로 유인한듯하며 그가출가한날 김인화와 그의커나충신(一七)도 함께업서젓다 하며 그의간곳은 강원도나 함경도동방면인듯 하다는데 누구던지그의가잇는곳을 통지하여주면 고맙겟다 고한다

## 주정공성한 金城飲酒界

### 요란해잡도할수업서

【金城】 금성시에새로운보술집(色酒家)이생기어불경긔인이때에도 하로밤에 수십원식수입이된다는데 실지조사 한바에의하면 관공서원이나 지방청년을물론하고 하로밤에 비패다섯패식십지어 십여패식몰려와서 좌석이업서 마당이나 마루에직혀섯다가치레로들어가술을먹게되는데엿떡하면 밤을새고도 먹지못하고 공행이되기도 한다는바 념부요란하야 이웃에서 잠도잘수업다한다

## 鏡城普校移轉問題 面民大會禁止

### 주목되는주민들의태도

【羅南】 함북 경성보통학교(咸北鏡城普通學校)이전문케로 오촌면(梧村面)일반면민들은면민대회를 개최하여 면민의의사를종합하야일석현군도(郡道)당국에진정하려고 준비중이든바 지난십구일에 경찰로부터 돌연히 금지명령을 당하엿슴으로 면민유지들은 다시금 경찰과교섭하여개최할려고 방금상의 중인데 일반은또다시 엇지될는지 주목중이라한다

▲白川留學生定總 【白川】 황해도백천유학생학우회 (黃海道白川留學生學友會) 에서는지난십오일 오후한시부터 백천공보교구내에서 제십륙회 정긔총회를 개최하고 림시의장류재웅(劉在雄) 군 사회로개최후회록랑독 신입생입회식위원개선이잇슨후 케반사항을 토의하고무사히폐회하엿다는데 신임위원은아래와갓다고한다

會長 吳利錫 庶務部長 吳必晟 部員 趙長鎬 劉義鏞 文藝部長 邊仁德 部員 宋泳昆 財政部長 金癸鎬 劉在爽 劉寬鏞

## 漁船多數遭難

### 漁夫一名溺死

【城津】 지난십팔일하오열두시부터 시작한 폭풍우가그익일오전열시경까지 계속하야성진근해에 조련어선이 만히오다는데 급보를접한 당지수상파출소(水上派出所)에서는발동선독기환(篤勳船鹿磯丸)으로구조에 활동한결과 겨우 오척의어선을 구조하얏스나 그중에 행정한승관(辛町韓承寬)(三二)은그란배가 발동선에끌이여 항구를향하야 드러오든중란도(卵島) 근방에서 배우로넘어가는 파도에 고만밀이여 익사케되엿다하며 구조된 사람중에류덕순(柳德順)([illegible])과 그의손자리장손(李長孫)(四)노소(老少)두사람은단두리배를붓든 관계로 살희망은 조금도업섯든 것이다행이구조되얏다고한다

## 盈德支廳復設 當局에다陳情

【盈德】 영덕지청복설요구진정(盈德支廳復設陳情)을세번재나 총독당국(總督)에 케출하엿다는바 이케그상세한것을 듯건대 영덕에지청이 서기는 명치사십이년도 이엿섯고 페지되기는 대정십삼년 십이월 이라는바케일차 진정은 대정십삼년도이엿고 케이차 진정은대정십오년도이엿스나 하등의 효과를나타내시못하엿든바 지난삼구일에는 문명긔(文明琦)주창으로 영덕읍유지들이 회합하야 또다시지청복설운동을 환기하자는 의견이 일치되여 그리유를 들건대 강릉(江陵)경주(慶州)간사백팔십여리(餘里)에 재판소지청이 하나도업서 울룽도(鬱陵島)삼척(三陟) 울진(蔚珍)방면사람들은 자긔리를 가지아니하면 아니될불편과 또영덕은발전히망이 풍부함으로 당연잇서야 될지방임에도불구하고 안동(安東)의성(義城)간은불과팔십리밧게되지를 아니한곳에 지청을둔것은 불공평하다는 리유와 금천(金泉)안동(安東)선을 신흥강구항(江口港)까지속히연장요구진정을 겸하야 진정위원을 파송한다는바 진정서 긔초위원과 진정위원은 다음과갓흐며 이십이일에 진정위원들이상경한다

◇陳情書起草委員 文明琦 金英溪 梁地才 高

◇陳情委員 文明琦 嚴部應二

## 蹴球、庭球大會

### 北青六臺서 이십륙일부터

【北靑】 함남북청군륙대(咸南北靑郡六臺)에서는오는 이십륙일부터 당지체육회 주최로 북선제삼회축구정구(蹴球庭球)대회를 개최한다는바 지방선수들의다수참가를바란다 고한다

▲箕林亭에盜難 【西平壤】 지난십오일밤 서평양기자림속에 잇는료정기림정(箕林亭)에는주인이잠든틈을타서 수머니를털하여 일원십전든 수머니를 가지고 갓다고한다

### 地方人事

▲高原圓治郎氏(端山警察署長) 新任人事次去十九日本報端山支局來訪

## 農村破滅에對한 打開策은무엇? (28)

### 일군천하무난사라고 郡守는『勤勉』만奬勵

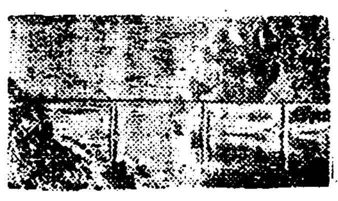

불이농장과 기타농장에서 농노와가티소작을하고잇는농민들의참상은 이상에대강이야기 하얏거니와 철원군내 전인구의팔할오분을 차지하는 농민중에서 그칠할을 점령한 소작인이란것도역시뚝가튼 비참한생활을 하고잇다 더욱이이곳의소작료(小作料)는 다른지방보다 도벗쌔게되어지주가권수확의륙활을차지하고본즉 소작인의 수입이란것은형편이업다 그러하야 소작인은작물(作物)을 훔치는 습관이 잇슴으로 근농(勤農)하는 긔관의사람들은 매우걱정을하는 모양이오 또이로인하야 다른일반사람은이계급(階級)에대하야협오(嫌惡)의 감정을가지게 되는 모양이나 데개자포자긔하는 케사계급(第四階級)사람들의일임으로할수업는일이라고한다

◇

이렇수업는소작농민들을케하고 농촌파멸을타개(打開)하여야되겟다는것은 철원 각계급을 통하야일치되는여론인데그러면 그타개책(打開策)이란무엇인가? 여러가지방책중에 이곳군수(이곳군수는길전(吉田)이라고하는일본사람이지만은지금까지 내가다니든 각군의 조선인군수보다도 농사개량에대한 청의와 철저한 맛이잇다)의 권농십훈(勸農十訓)이란것은가장대표적이다그내용은 대체로 첫재도부즈런이오둘재도모도 부즈런이며셋재도 넷재도모도 부즈런하라고선전하는것이다 그항목(項目)을 들면

◇

一、벼가만히나도록힘쓰라
二、집(藁)으로쐬가마니와섹기를짜고켜조하라
三、비료를만히맹글나
四、논농사를개량하라
五、한집에서 닭열머리식은치라(배일닭일 넘품일식나으면 한달에 사원오십전 벌리가된다)
六、소와도야지를먹이라
七、양잠을만히하라
八、양림(養林)을하라 (三十年三計는莫如植樹라고함)
九、녀자도로동을하라
十、논밧을팔아먹지말나

또『일군천하무난사』(一勤天下無難事)이니 『하면된다』고하는 등의선전문구를 첨부하얏다 이러케하면 농민들이 과연그빗을 다벗고 잘살게될는지? 농민지신들이 좀생각해볼닐이다

◇

또이곳수는어떤농민이 사십전에일하라는것을 아니하고 륙십전주어야 한다고하면서 봄고낫잠을자고 잇섯다하며 그외가티 게을너가지고야 되겟느냐고말하는데 그러나그것도 정도문케일것갓다 『노이편』도 일정한량(量)의 석탄을넛치안으면 증긔(蒸氣)를 내이지안커든 하물며 사람에야! 일정한량의 만족을 준후에『부즈런』을 강케할것이다 사람이할수업게된때에 자포자긔의 지경에빠지는것은 보통의인정이즉 이사람에게는『부즈런』보다도새광명을 발견케하도록『힘든』를빼이라고생각된다

◇

또녀자가 로동을 아니한다하지만은 철원제사공장(鐵原製絲工場)에는십오륙세로부터 이십여세까지의 쌋가튼녀자들이 아츰여섯시부터 커녀여덜시까지 삼복염천에도매일열세시간이상식[illegible]에 손을담그고 로동을하되 하루버리가 나통십전십오전이오 하루삼십전 버리가되라면 삼사년근고를 치루어야된다고하는 형편이다 『부즈런』만 가지고도 이모양이다

◇

하여간 철원의군수와 각농장대지주들은『부즈런』『정직』을 열심으로 선전하고잇지만은 주위환경(環境)에 지배되어 할수업시 생명과가티 생각하든자긔의 권당을 팔아먹고 연약안해와 어린자식들이 굼주리어 허덕이는 경상을당하고잇는 소작농민들은 벼가싸지도록 할수잇는대로의 피땀을모다짜내어쓰되 할수업시된것이 오늘날 농촌의현상이다 셋부르『조현』을 권면하는것은 죽은자이에 오래인 시체에 캄풀주사를 놋는것과가튼것갓다 무슨감응(感應)이 잇스랴! 그럿타고 나는『부즈런』을 반대하는것은아니다 다만농민들의 살아나갈길이 어듸잇는가하는것을 농민자신들이 좀생각해 보게하고십흔것이오 또그원인이 어듸잇는것을자각케하고십흔것이다

(사진은퇴비원료장려광경)

本社移動探査 第一隊金瑩植

## 葛山少年聯合陸上競技

一、日時 八月二十三日(日曜日)
一、場所 葛山面興盛學院運動場
一、申請期日 八月二十日外지
一、申請場所 湖山面光東學院文裕彥氏에게
一、參加資格 身長四尺八寸以下
一、參加金 一團體 一圓
一、主催 戊辰、古邑、興風、己巳、ㄱ少年會
一、後援 東亞、朝鮮兩古邑分局

## 第二回南朝鮮個人庭球大會

一、時日 八月二十三日로二十四日外지
一、場所 咸平青年同盟코ㅡ트
一、申請 八月二十四日外지東亞支局
一、參加金 毎組一圓
一、主催 ×咸平青年同盟
一、後援 ×東亞、朝鮮、支局

## 第二回南鮮個人庭球大會

一、時日 八月三十日(日曜)雨天次週日曜
一、場所 梁山公普校코ㅡ트
一、申請 八月二十九日外지
一、參加金 一組一圓
一、主催 朝鮮日報梁山支局

## 第六回平澤庭球大會

一、時日 八月二十三日午前九時半
一、場所 平澤體育協會코ㅡ트
一、申請 當日九時外지
一、會費 一組五拾錢
一、申請場所 平澤金洪鵬氏方
一、主催 平澤體育協會
一、後援 朝鮮日報平澤支局

## 第二回南鮮庭球大會

一、時日 八月二十二、三兩日(雨天順延)
一、場所 金海合成校庭
一、參加金 一組一圓(三組三圓)
一、申請期日 八月二十一日外지
一、賞品 優勝旗
一、主催 金海青年同盟
一、後援 東亞、朝鮮 金海兩支局

## 男女留學生慰安探勝

一、時日 八月二十三日午前九時出發
一、集合 龜尾驛前本報善山支局
一、會費 三十錢(當日持參)
一、探勝 南朝鮮仙境金烏山一帶
一、申請 八月二十日外지本報善山支局으로
主催 朝鮮日報善山支局

## 陰城南鮮庭球大會

一、時日 八月二十三日午前十時(雨天順延)
一、場所 陰城庭球場
一、試合方法 個人戰、新式루ㅡ트
一、申請期日 八月二十日外지
一、申請場所 陰城體育協會又는朝鮮日報陰城支局
一、參加金 毎組一圓也
一、抽籤期日 八月二十二日午後四時
一、賞品 優勝컵、賞金메달其他
主催 陰城體育會
後援 朝鮮日報陰城支局

## 洪城湖西庭球大會

一、時日 八月三十日(月曜)
一、場所 洪城南山公園코ㅡ트
一、申請 八月二十九日外지洪城體育會
一、抽籤 八月二十九日午後
一、參加金 一組八十錢(申請時添付)
主催 洪城體育會
後援 東亞、朝鮮洪城支局

# 生命會社員欺瞞勸誘로 數萬金額을被害
## ◇……시골부녀층에돈을모아가 清津一帶非難沸騰

【清津】 요새의청진지방(清津地方)에는 가는곳마다생명보험(生命保險)에대한 비난이자자하야 생명보험사원(生命保險社員)들을원망하는동시에 이것이한숙제로서 동이모혀도 이에대한비판이요 세사람이 모히는곳에도 이에관한이야기뿐이니 그와가티된원인은 무엇이가? 이에피보험자간(被保險者間)에이와가튼 원망을하게되는원인을세상에소개한다면 일본생명보험주식회사 청진대리점(日本生命保險株式會社 清津代理店)에근무하는사원정석일(社員鄭石日)(假名)이가 각처에단이면서 그만적수단으로 보험자를 모집하엿다는데 이피보험자에게 그만적으로 권유한 실례를든다면 보험긔간이 이십사개년을가지고 십팔개년이라고속히고 만삼년만보험료를 지불하면 그후에는 계속지못할지라도 본금만은 차질수잇스니 이것은저금과 동일한성질을 가젓스니든나고 감언이설로 무이식한 부인층으로 돌아단이면서 권유하야 발서이와가튼 긔만적권유에 속히여서 손실된금액이 수만원에 달한다는바 차차세간정세에 눈뜨기시작한부인들은 그간에와서 의심함을 마지안는동시에 직접으로 머리청을찾어가 사실을문의한결과로 보험긔간이 십팔개년이란든것이 이십사개년이고 만삼년간만 보험료를지불하면 언제든지 무리식으로 본금만은차질수잇다든것이 삼년후이고야 본금의이할(二割)만 내여준다는것을알게된 피보험자들간에는 사원의긔만적 권유에대하야 적지안은 불평을가지는동시에 이와가튼 긔만적권유에일반은 속지말나고 서로이웃집과향에 회사로부터 이러한 사원에게대하야 하등의반성이업다면 회사에서도 그만한손실이 잇스리라고 비평과아울너 비난이자자 하다한다

# 拳銃靑年二人 中人商店에侵入
## 현금이백여원을탈취 犯人은五里霧中

【穩城】 함북온성읍내(咸北穩城邑內)에잇는 중국상점보성태(寶盛泰)에 지난십구일밤 열한시경에 권총과단도가진 강도두사람이 뒤문으로침입하여 그주인곡실당(曲實堂)과 점원을협박하고 현금일백사십여원사십오전을 탈취하여가지고 그만자취를감추어 버렷는데 그권광석화(電光石火)적의 대담민첩한 행동엔 경찰은당황중이며 시민은전전긍긍중에 잇다한다

▲盈德에傳染病流行【盈德】 금년긔후가 불순하야 각지에서전염병이 만히류행하는바 더욱영덕지방 해안일대에는 장마와류행병등으로 공황을 거듭하야불안에싸혀 잇는바더욱창포동(菖浦洞)은태심하야그부근에까지 만연될 우려가잇서서 해안지대에는 벌서예방주사를 실시하엿고또 지난십구일에는 영덕읍에도예방주사를실시하엿다

# 反戰紀念日의 檄文撒布犯判明
## 용의자는방면, 이송분주 【光州檄文事件後聞】

【光州】 루보한바국제반전긔념일(國際反戰紀念日)이라는팔월일일새벽에 광주(光州) 도시제사(道是製絲)공장을 필두로 수삼처의 공장에다 불온격문을 산포한범인을 차즈려고 광주경찰서에서 용의자삼십여명을 구속취조하얏스나 용이하게 발견못하든진범은지난십구일에야얼마전에 광주군우치면태령리(牛峙面泰嶺里)에서 잡어온광주읍두문정칠십오번지 정주영(鄭周永)과양림정(楊林町)리재식(李在植)두사람을 진범으로 인정하는동시에 일족용의자로 구속중에잇든 사람중에서 조병철(曹秉哲)은 경성(京城)으로 리태삼(李泰三)은 목포(木浦) 홍수평(洪水平)은 라주(羅州)등 각경찰서로 이송하고기타 전부는 모다 방면되엿다는데 전긔 진범이라는 정주영은월족히 광주공립고등보통학교 이학년때에 광주학생사건관계로 광주지방법원에서 사개월 징역에 오개년집행유예의 처분을밧고

# 康金逢出獄

원적은 ; 함남단천(咸南端川)에 두고 함흥 고보(咸高) 사학년에재학중 동맹휴학(盟休) 사건으로 제일차경성 복심법원에서 팔개월의 체형언도를받고 지난소화사년도에 만긔출옥한 강금봉(康金逢一名康旼)은재작년도 함흥에서 발생한 중요학교총맹휴당시에 함고맹휴 격문사건에 다시금 관련되여 일개년동안이나 경찰의수사망을피하여 동서남북으로 은페생활을하다가 금년일월말일에 홍원경찰에 체포되여 함흥법원에서 륙개월의징역언도를밧아 복역중이든바 오는구월이일이 만긔가되여 함흥형무소에서출감된다더라

# 大湫都監紀念碑 數百作人反對
## 소작인들은상관업다고 당일의회합까지도반대 咸安大湫小作人騷動

【咸安】 지난이십일밤구시경에 경남함안읍내강대윤씨 상점(慶南咸安邑內姜大允商店)부근에서 함안대보소작인(咸安大湫小作人) 배여명이모혀서큰소동을 이르킨사실이잇섯다 그자세한내용을들은바에 의하면 대보도감모씨(都監某氏)의긔념비를 세워주기 위하야 소작인으로부터돈을거두운으로 「소작인 일동은이에반대하여「도감의긔념비는 당연히 지주들이세워줄일이지 우리들소작인에게는 상관이업는것이다」라고하면서당야에마침대보평의회(大湫評議會)가 개최되는것을안 소작인들이 그러케 모혀서 항의하며일방으로 긔념비세우라고하든 동원에 거행할려든먹거지는까지도중지하기로하고 해산되엿다는데 소작인모씨의말을들으면다음과갓다

**小作人某氏談** ‖우리는그날밤에 대보평의회가 개최된다고하기에 구경을갓드니 보도겁긔념비를 우리들소작인의 돈으로 세운다고하는말이 잇슴으로 반대를 하게되엿습니다 그리하야 임의거두어간돈도 당야에바든사람도잇스나 아득도 못바든사람은 곳돌을 차저야하겟습니다 아모리우리들이 무식하기로니 부당한일을 몰을배가아닌데 그와가튼 밥긔를하는사람의 행동이 납붑니다 도감이보에대하여 공로가잇섯다면 지주에게잇는것이니만치 비를 세워도지주가 세워줄터인데 소작인이세운다는것은 소가들어도 우슬일이 아님니가 그리고 당일여흥으로 거행할려든 먹거지도 반대안을수업는것은 우리들 무산자로서 집안에잇는처자들도먹지못해굶어죽을지경인데 노상먹거지만 한다는것이 부당할뿐만아니라 풍문들들으면 당일먹거지에 각관청의관리들을 초대까지 한다는말이잇섯슴으로 그것은 오로지발긔인 몃몃의 사교수단에 지나지못하는것이지 우리농민는 천신도무엇도 될터이업는것입니다」운운

# 利原三樂學院事件 李鍾鳴等十八送局
## ◇……폭력행위란죄명으로 注目되는事件展開

【利原】 함남리원군동면청동리삼락학원 (利原郡東面淸洞里三樂學院)관계로 다수한주의자를 검거하엿다함은 긔보하엿거니와 그간리원경찰서에서는 엄중한취조를낫추고 지난십구일에 주의자리종명, 김병광, 리락수(李鍾鳴、金秉光、李洛洙)외칠명의청년을 폭력행위죄로 북청검사국(北靑檢事局)에넘기엿는데 금번의사건은 별로히 큰사건은 아니나 주의자들의 행동임으로 일반은자못주목한다더라

▲豆滿江에靑年溺死【茂山】 지난십일일 오후한시경에 함북무산읍(咸北茂山邑)두만강에서는 헤엄치든 칫년일명이 또수중고혼이된 참사가잇섯는데 이케그원인을 알어보면 전긔청년은무산제재소(製材所)에긔관수로잇는김성수(金成壽)(二三)군으로서 마츰 그날죽서를 이기지못하야 동무한사람과 가티 헤엄치려갓다가 물가운데서 풍이나흑은심장마비가들것이 이러나서 그와가티 참사한것이라고 일반은추측한다는데 아직 그시체도찻지못하엿다한다 그런데 이와가티 참사한 김성수군은암남원산(元山)출생으로서일즉이일본에건너가서 오래동안 만흔수양을차고도라온 유위한 청년인데특히나삼대독자(三代獨子)외아들이라고 일반은불상히 녁이는마음을금치못하는바이라고한다

# 配達時間短縮으로 群山郵便非難
## 지방은발전되나배달은느저

【舒川】 군산 대항인 수동리(水東里)에 배달은 군산우편국(群山郵便局)에서여전히배달하나그러나 또한경남철도(京南鐵道)가 장항천안(長項天安)간전통이되기전은 군산 우편국에서 수동리(水東里)만오전오후(午前午後)로나누어이회(二回)배달하여 주엇슴은일반 인사는퍽으나편리하다 하엿다 그러나체신국에서는장항천안(長項天安)간이전통(全通)됨을기회로하야서팔월일일(八月一日)부터전긔 군산우편국(群山郵便局)에서는 배달구역을장항(長項)까지를엿슴은긔보한바 어니와 배달시간을오전은 그만두고 오후에한차례식한다는바 장항이 발전됨을 긔회로하야 우편물배달을 전보다일즉이 배달할것이라하야 일반은비난성이놉다한다

# 不自然한現實에서 悲鳴하는女性
## 녀학생으로기생이되기까지 【群山李玉姬의哀話】

### 죽으면거저죽지 기생노릇안켓소

산설고물선천리타향에단지모녀두사람이 긔발무러던진듯시 당지군산개복동(開福洞)한모퉁이에다가 세방한간을 어더가지고 아무취미업시 지날망정 군산은 그래도 도회이니만큼 아모리불경긔라할지라도오척미만의어린몸하나야 용납할곳이 업스랴는 맘속가티 희미한 한줄기의희망만을밋고 지나오든 옥희에게는 청천벽력보다도 더무서운 불덩이가 떠러지게되엿스니 군산에 온지 불과몃칠이 아니되여그어머니로부터 업는직업을 구해야 구할것업시 기생노릇이나 하라고문케들고나엿다 그리고 강경이주장하엿다 옥희로서는 처음듯는말이엿스나 그는벌서수년전부터 내심으로 굿게작정하엿든것이야 누가꿈에나 생각하엿스랴? 기생! 기생! 말만들어도진절이가나고 몸에소름이 돗어진다기생의 딸로태여난 원한이항상가슴속에 못박힌옥희에게는 더욱더하엿든것이다 『죽으면거저죽엇지기생노릇은안하겟소』 이한마듸말이 맛치자마자두눈에는눈물이소섯다 그어머니압헤 업더저서치마자락에다 그의얼골을파뭇고흑흑 늣기여가며 소리처우럿다

### 閨中에處女로서 街頭賣笑婦노릇

그리하야 몸부림치고 애소도하여보앗스며 반항의 긔ㅅ발을돌고항의도 하여보앗스나 리해업는그의 어머니는 친권으로강제하고여러가지 수단으로 꾀임도 아니라 그어머니를 차저단이는 둣외입장이 쌔갈보들이 금석을 녹일듯한 간교한수단으로 좌우에서 강권하니 열번찍어아니너머가는 나무는업는것이다 아모리영리하고 의지가 견고하다할지라도 아즉나어린 처녀이요실사회의 경험이 업는이만큼그들의흉계에 싸지게 되엿스니이로부터 순결한백옥에 흠점이바히게되엿다 지금으로부터 사개월전어느날이다 자긔스사로 깨닷지못하는 사이에 평소보다 분세수를더곱게하고 소화권번(昭和券番)이란요리시장에출장되엿스니그의 어엽분용모와 아릿다운자태는 깁고깁흔 정원속에 꼽게피엿든 한떨기 장미화가수렴우에 얌전히실여서 가두로나온듯 일반인긔가 모다그에게로집중되고 소화권번에는 한여채가떠돌엇다

### 魔窟脫出함에는 對相男便엇을뿐

만고강산의 단가(短歌)를 부루는것도 마음에업시 입살로만나오는것이요 이리뛰고 저리뛰며 『딴쓰』를출때에도 아모생각업시 팔다닐이는 모다긔계적으로만놀니여젓슬뿐이다 그리고 지나간추억이 머리한모퉁이에서 떠오르는 동시에 나의몸이이와가티 타락된것을 한학교에서공부하든 동창생들이 알게되면엇지할가? 우편국에서 동직자로잇든 그들이알게되면 엇지할가? 이와가튼생각이 날때마다모닥불을 덤어부은듯이 얼골이화근화근하여지며 남모르는 눈물도 몃번이나 흘녓든것이다 천벌이 엿든지? 자멸이엿든지? 기위이러케된바에 한탄만하면 무슨소용이잇스랴!하로밧비마굴을 버서나서 충실한가정생활이나하여보겟다는생각이드러가자 그의가슴에는 벌서사랑의싹이 움돗게되엿스니 여기서그는 사람의 대상을구하지안코는 만족지안엇든것이다 그의미모와 자태에반하야 탐와봉접의 못남성들이 떠드는중에서도 행이엿든지? 불행이엿든지? 지금으로부터 삼개월전에 군산부내권주동 중권양복점에서 직공으로잇는 정해영(鄭海榮)이란 청년과 서로사랑하는사이가되여 날이가면갈사록 사랑의불꼿은 더욱맹렬하엿섯다 그러나 상대자가 돈업는직공이엿든이만큼 옥희의 어머니는 두사람의만나는것을 극력으로 방해하엿다

### 强制하는어머니 自由사랑을阻害

그어머니에 거해가심하면 심할사록 사랑의열도는 더욱이뜨거웟든것이다 서로서로 떼이랴떼일수업는 깁흔사랑에싸진 한쌍의 젊은남녀는 실로욕망이난망이요 불사이자사로 엇떠케든지 그어머니의 눈을피하야 그리고 세상사람들의 리목을피하야 달밝은밤바다가와수림 욱어진군산공원으로다니면서 비밀이 속삭임도 여러번 이엿던것이다! 그런데 그어머니는 각금각금낫모르는 사나희를 다리고와서『옥희야 이나으리잘모셔라 나으리잘모르는 어련것만히 애호하서요』하며춘양모외번놀든다그러나 옥희는 사랑하는사람이잇슴을아니라 아지못하는사나히에게 뜻업는사랑을 올리는만무하엿다 그리하야 그잔약한몸에는무서운매질이 나리기도 또한한두번이아니엿섯다한다이로부터 단두모녀가사는 그가정에도것치는풍파는 각금 이러낫든것이다 어렷슬때부터 그리려든리상도꿈속갓치살려거고 쳐이자로계획한가정생활 그것도뜻과가치되지못할것을생각한옥희는다시곳은결심이생기엿다 이사회에 용납지못하는몸이니차라리죽어밟이겟다는아주무서운결심이엿다 지난칠월칠일밤다그의어머니가 업는틈을 타서불공평한세상모순만은사회를거듭거수하고 이세상에서 버림을밧은불행한 옥희는 미래의행복을차저서 저세상으로 떠나가노라 이와가튼한마듸의 비명을남기고다락(樓)으로올나가서머듸보에다줄을매고 그줄에다 목을매엿스니 그때의정경이 어떠하엿슬것인가?

### 反抗의旗를들고 結局은出家까지

다행이될는지불행이될는지알수업스나 때맛츰이웃사람들에게발견되여 즉시구호를 입게되엿든것이다 최후로결심한 죽엄까지도마음대로 되지안으매 옥희는 다시마음을 도리키여 그어머니에게기생노릇은 그만두고 가정생활이나하겟다고 충고하게 간청도하여보앗스며 완강하게 거절도하여보앗스나 간청도 항의도모다문제도 삼지안음뿐 아니라친권을가지고어데까지든지강제하라고하엿다 그어머니의 강제가심할사록애인을사랑하는정열의도수는 더욱더 놉허가는 것이요이러케사랑이 두터워 가면갈사록 그강제에서 버서나려는생각이 커가는것이엿다 그강제에서 버서나기쉬운 것은 집을 떠나는 수밧게 업스리라고 생각한 옥희는 지난칠일아츰에 단연히집을떠낫다 그리하야 사랑의보금자리를 대정려관(大正旅館)호호실에다 가뭄이여노코 그의애인과 남모르는비밀리에 사랑을속삭이여 오다가 번잡한 리목을피하야 또어데로인지 종적을감초엇다고 한다 상당한 교육까지밧은딸에게 억지로 기생노릇을식히려다가 다만하나인 딸조차 이저버리고과거를뒤우치며 눈물흘니는 그어머니의경상도 불상하려니와 파란만흔 옥희의압길에는 또한어떠한운명이기다리고잇슬는지?

# 三仁金鑛主 金應三遂被捉
## 지난이십일함안에서 咸安三仁金鑛事件

【咸安】 루보=경남함안군산인면(慶南咸安郡山仁面)에사무소를둔삼인금광(三仁金鑛)의충돌사건은 루보한바와 갓거니와 함안경찰서에서는 광주 김응삼(金應三)의행방을엄탐중이든바 지난이십일일에동서심형사 (沈刑事)의손에 검거되여마산방면에서 압송하여다가 류치하고방금엄중히취조중이라는데그장래가크게주목중이라한다

▲靑年投身自殺【忠州】 충북청주읍본정(淸州邑本町)조명(趙明)(二三)은 지난 이십일오전칠시에충주수리조합(忠州水利組合)못에서 투신자살을하얏다는데자세한내용을듯건대 그조명은모사실건으로인하야 긔소중지(中止)중에잇는것을비관하고 수차자살를 도모하얏스나 목적을달하지못하다가 이번에는 작년겨울에 자긔동생이싸저죽은연못에가서 그와가티투신자살을하얏다한다

# 初西産業振興會

【金城】 강원도김성시외초서리(江原道金城市外初西里)에조직되여잇든 초서청년회(初西靑年會)를 변동하야 초서 산업진흥회(初西産業振興會)로개명하엿다는데 산업부 지덕부생활개선부(産業部智德部生活改善部)가잇서서지방의 모범될만큼 모든일에 열렬이진행하야 나간다는바금년부터 수도와연초(水稻烟草)는공동경작하며 일변으로회관(會館)을 건축하야 보는사람들이산국협존으로보기드문일이라하며 동회장박재창(朴載昌)씨의칭송이자자하다한다

▲土砂崩壞로重傷【馬山】 지난십륙일오후네시경창원군동면사방공사현장 (昌原郡東面砂防工事場)에서 약이십평의흙덩이가무너저 현장에서 작업하고잇든경북출생남재언 (慶北出生南在彦)(三三)은무너진 흙덩이밋헤 파뭇처 중부녀에 출혈을이르켜 인사불정에싸저잇는것을곳발견하고 진영으로부터 의사를청빙하야 응급수술하얏스나 생명은매우위독하다고한다

# 忠武公遺跡保存會에 有志誠金遝至
## 今日同事務所收入金

大阪市北區中野町三丁目六十四番地 和鮮敬神會役員一同
金貳圓 居昌 金命金
金壹圓 同 金湖
金壹圓 同 林澤熙
金壹圓 同 徐昌煥
金壹圓 牙山 林容壹
金五十錢 居昌 李龍祚
金五十錢 同 林戴和
金五十錢 同 林殷熙
金五十錢 同 張泳鎬
金五十錢 同 林有煥
金五十錢 同 林基斗
金五十錢 宜寧 崔奉根
金五十錢 淸州 吳永培
金五十錢 居昌 愼東範
金二十錢 車威 李正宇
金十錢 永同 金東信
以上十六人分
合計 拾圓八拾錢內 郵稅二十三錢을除去則 實計金 十圓五十七錢也 和鮮敬神會本部
金二十錢 江界郡立舘面龍門洞 金鎬濟
金十錢 同 金柄茂
金十錢 同 金雲龍
金十錢 同 金五鳳
金五錢 同 金炳彩
金五錢 同 劉尙治
金五錢 同 姜尙鎬
金五錢 同 鄭國彬
金五錢 同 宋鈴錫
金五錢 同 朴根淑
金五錢 同 朴煥丁
金五錢 同 姜鐵範
金三錢 同 李雲龍
金二錢 同 禹昌夏
金二錢 同 金玉順
金五錢 同 姜邈龍
金二十錢 忠北永同上村面大海里 李元熙
金二十錢 同 朴鍾浩
金二十錢 同 郭在克
金二十錢 同 尹祥準
金十錢 同 朴成植
金十錢 同 朴用植
金十錢 同 金守德
金五錢 同 徐他聞
金五錢 同 徐敬出
金十錢 南海郡三東面鳳花里 金戰吉
金十錢 同 金鍾憲
金十錢 同 金正俊
金十錢 同 金同完
金十錢 同 金鶴賢
金十錢 同 金世貫
金十錢 同 金丙淳
金十錢 同 金宥仁
金十錢 同 金星五
金十錢 同 金億兆
金貳圓 北米로스앤젤리스 조종의
金貳圓 同 조종의부인
金貳圓 同 조긔호
金貳圓 同 전건영
金貳圓 同 박부인
金貳圓 同 문장욱
金貳圓 同 김광현
金貳圓 同 김건욱
金貳圓 同 안승만
金貳圓 同 현정렵
金貳圓 同 리병옥
金貳圓 同 손승죠
金貳圓 同 송 철
金貳圓 同 정긔만
金貳圓 同 임영신
金貳圓 同 리울이암
金貳圓 同 전 딘
金貳圓 同 리영긔
金貳圓 同 권태영
金貳圓 同 리호필
金貳圓 同 김중수
金壹圓 同 쥬용운
金壹圓 同 박운하조모
金壹圓 同 전호택
金壹圓 同 리승우
金壹圓 同 김영오
金十錢 同 金正鉉
金十錢 同 金宗植
金十錢 同 金龍植
金十錢 同 金星完
金十錢 同 金丙琢
金十錢 同 金有琫
金十錢 同 金準華
金十錢 同 金率太
金十錢 同 金率贇
金十錢 同 金基宙
金壹圓 同 현피터
金壹圓 同 리한성
金壹圓 同 리일천
金壹圓 同 리한천
金壹圓 同 리은천
金壹圓 同 강노아
金壹圓 同 박운하
金五拾錢 同 전운용
金五拾錢 同 권운청
金四拾錢 同 무명시
金貳拾錢 同 리부인
今日計 五拾九圓九拾錢
累計 壹千八百七拾九圓也

# 天氣豫報
## 曇驟雨

優勢인颱風은琉球의東方에在하야北進하는中인바九州島의氣壓은稍히高한바其配置는不安定하다胥島附近에는小低氣壓이잇다北鮮은晴其他는曇天이다明日은天氣不良

昨日氣溫 最高 二十八度 最低 二十三度五

# 運動競技

## 戰機臨迫하야오는 團體柔道大會
### 今年의霸者는어느團體

中央靑年會主催와本社後援의第三回全朝鮮團體柔道大會는 秋季運動季節을迎하는時頭로九月五日鍾路靑年會館運動室에서擧行하게되엿다

昨年度優勝者中央靑年會軍을先頭로 決勝에惜敗한松都光武館과 實力이가장充實한講道館支部選手들은每日朝夕으로苦熱을무릅쓰고 猛練習을쌓어가는中인즉 今年의榮冠은果然어느團體에서獲得할것인지 全然豫測할수업시興味가津津하다

參加에關한모든規定은別項社告를參照함이조켓다

## 山口6 殖銀2

朝鮮體育協會招聘으로來京한山口高商對殖銀野球戰은 二十一日午後四時半 京城運動場에서(球)佐武(壘)田岡 高野 審判下에山口高商先攻으로開始하야第一回殖銀投手池田은山口軍의亂打를蒙하야 打順이一巡하도록五點을빼앗기여 李榮敏君이投手로交代하면서第二回에一點을許하엿슬뿐이엇스나殖銀軍元氣沮喪되여 六對二로大敗하고午後六時四十分에閉戰하다

山口 510000000=6
回數 一二三四五六七八九
殖銀 000101000=2

| 山口 | | | 殖銀 | |
|---|---|---|---|---|
| 8 | 木村 | 35打數31 | 鈴木政 | 4 |
| 4 | 川島 | 6得點2 | 鈴木忠 | 85 |
| 9 | 菅井 | 7安打7 | 李榮敏 | 71 |
| 2 | 寺田 | 0二打0 | 松本 | 9 |
| 5 | 藤城 | 0三打0 | 岩田 | 3 |
| 1 | 孕石 | 0本打0 | 早速 | 2 |
| 3 | 山城 | 3犧打0 | 池田 | 17 |
| 6 | 花田 | 1盜壘4 | 那須 | 7 |
| 7 | 內田 | 3三振5 | 小林 | 5 |
| | | 1四死6 | 市村 | 8 |
| | | 2遲失6 | 磯部 | 6 |
| | | | 吉富 | PH |

## 中等野球優勝은 中京商業
### 嘉義農林軍惜敗

【大阪二十一日發電通】 大朝主催第十七回中等學校優勝野球大會決勝戰은 廿一日午後二時五分부터甲子園에서 (球)梅田(壘)萩田 水上 川久保審判下에東海代表中京商業對臺灣代表嘉義農林의 兩雄間에開始되여四A對零의記錄으로 中京商業榮譽의優勝旗를獲得하다

嘉義 000000000=0
回數 一二三四五六七八九
中京 00220000A=4

▲第一回(嘉○中○) 嘉義 平野遊擊後의 飛球를中堅手好捕하고 蘇遊飛上松三越安打로나아갓스나吳遊飛二壘에서封殺되엿슴에對하야中京 大鹿四球 恒川의번트는投直되여 大鹿과一壘에서 重殺된後 櫻井右前安打로나아갓스나 鈴木三飛로無爲되다

▲第二回(嘉○中○)嘉義 東二飛 眞山捕邪飛小里投飛로三者凡退後中京邪村上四球 後藤打者時 二盜하리라다가遊擊手에게刺殺되고後藤三壘遊安打 杉浦三飛로封殺된後吉田遊擊右에飛球로亦是得點치못하다

▲第三回(嘉○中二) 嘉義 川原中前安打를中堅手一壘에暴投하야一擧二進하고 福島의二飛로川原三進하엿스나 平野三飛蘇三振으로絶好한機會를逸하엿슴에反하야 中京 吉岡三飛 大鹿二飛로二死後恒川遊擊右安打로나아가櫻井四球로 走者一二壘에잇슴에 鈴木三遊間安打로恒川生還하고鈴木은本壘에送球되는동안에二壘에突入하는것을東高投하야 櫻井生還한後村上三壘右後方內野安打를 遊擊手一壘에送球하는동안에鈴木二壘로부터一擧本壘를衝하엿스나本壘寸前에刺殺되고도二點을先取하야氣勢大振하다

▲第四回(嘉○中二) 嘉義上松三振 吳遊飛 東二飛失로나아갓스나眞山三振으로亦無爲後中京 後藤四球 杉浦의『번트』는投手一壘間를拔하는것을 二壘手는二壘를『카버』하기에內野安打되어後藤三進 杉浦卽時二盜 吉田一飛後 吉岡打者時第一球의低投를捕手後逸하는동안에後藤 杉浦共히生還하야又復二點을奪取한後吉岡 大鹿四球 恒川右翼前安打로一死滿壘되엿스나櫻井投飛로吉岡本壘에封殺되고鈴木二飛로交代하기에이르럿다

▲第五回(兩軍○) 嘉義小里川原共히三振後福島의三飛는壘手捉損하야『쎄프』된後平野의三飛는三壘手一旦『험불』하엿스나바로一飛에殺하야『아웃』이된다음에中京村上遊飛後藤遊飛失로나아갓스나杉浦四球 吉岡二飛吉岡二飛로杉浦二壘에封殺되엿다

▲第六回(兩軍○) 嘉義蘇遊飛는跳上되여安打가되여서上松의三飛와吳의二飛로三壘에殘하엿스나東三振으로無爲後 中京大鹿四球後二盜 恒川中飛 櫻井一前飛球는安打가되여大鹿三進하고櫻井二盜하엿스나鈴木右飛村上遊飛로交代하다

▲第七回(兩軍○)嘉義 眞山左飛 小里右飛 川原四球로나아갓스나 福島二飛로 交代한中京後藤左中間 安打 杉浦右飛吉田의二飛로封殺되고 吉岡二壘飛球를 壘手가우捕止하엿스나安打된後捕逸로走者二三壘를占하엿스나大鹿左飛로 無爲되다

▲第八回(兩軍○) 嘉義 平野三壘右에 痛打로나아간後蘇二壘後方에飛球를 壘手好捕 上松一邪飛後 平野二盜안에 三壘를盜하야 成功하엿스나東投飛로終過하엿슴에中京 恒川投飛 櫻井二飛 鈴木三遊間安打와 投手暴投로 三進하엿스나 村上遊飛로無爲되다

▲第九回(嘉義○)嘉義最後攻擊에 드러가 眞山三振 小里遊前飛球安打되엿스나 川原福島모다三振으로結局 四A對零으로中京商業堂堂히優勝하엿다

| 中京 | | | 嘉義 | |
|---|---|---|---|---|
| 7 | 大鹿 | 33打數34 | 平野 | 7 |
| 4 | 恒川 | 4得點0 | 蘇 | 8 |
| 2 | 櫻井 | 11安打5 | 上松 | 6 |
| 9 | 鈴木 | 0二打0 | 吳明捷 | 1 |
| 8 | 村上 | 0三打0 | 東 | 2 |
| 3 | 後藤 | 0本打0 | 眞山 | 5 |
| 6 | 杉浦 | 0犧打0 | 小里 | 3 |
| 1 | 吉田 | 3盜壘0 | 川原 | 4 |
| 5 | 吉岡 | 0三振9 | 福島 | 9 |
| | | 8四死1 | | |
| | | 3過失3 | | |

## 全鮮野球爭霸戰 廿三日부터開幕

京城日報社主催第八回全朝鮮野球爭霸戰大會는明二十三日부터四日間下記日程에依하야京城運動場에서擧行할터이다

【第一日八月廿三日】
午前九時入場式
A午前十時 京城府廳對遞信局
B午後一時 全大邱對釜山鐵道
C同四時半 全裡里對朝窒軍

【第二日八月廿四日】
D午前十時 B勝者對平壤實業
E午後一時 A勝者對全新義州
F午後四時半 慶熙對大田鐵道

그리고第三日以後의試合은抽籤으로써다시決定할터이다


男子 生殖器의弱小로 百萬長者의 家庭풍파

들고호사하야도收入을다못쓰는富豪의無男獨女가新郞을마지하야、當分은부러워할만치和睦하엿스나日月이지남을따라엇진지夫婦사이가머러저서、조금안일로싸홈을하게되여、제맘대로자라난집잇는新婦는、自由로돈을가지고外出함이자저지더니、어느름에다른愛人을맨들고、男便이방해가됨으로이를逐出할라고、

家庭에暗黑의陰謀는行하야나중에는百鬼夜行의家庭풍파를이르켜자나깨나뒤숭숭하고、落日과가티家運이衰退하야、家藏도賣物이되여、長者의집도亡할때는氣가맥힌다는풍설이돌며그眞相을살펴보면男子의生殖器가不完全하야男便의資格을缺한것이秘密의原因이되여잇는경우가만타、男子로나가지고生殖器의不完全機能障害가리언잔은것은업다。

百의治療도밋치지못하는生殖器弱小도最新醫學의尖端인物理療法의代表的發明品이라고海外에서外지注文이날로만은專賣特許眞空水治療法器는自己혼자秘密安全히一日一回、局部를直接治療하면、物理的構造의巧妙를極한本器는、天驚噴射眞空吸引力을이르켜水力의理學的作用과아울러活力을喚起코神秘極한엔쏘테움作用을發生하야生殖器는一回마다顯著하게數字的으로發育하는同時에快美神經을覺醒코、手淫、過淫의害、夢精、遺精、早漏、陰萎를復活하야機能이强强强化되여、弱小도短期間에確實하게强大發育하야男子一代의資格을完成하는効力百퍼ー센트、實驗界의滿悅感激賞讚의交響的好評은날로는天하다、老衰者도젊어지나젊을때일수록効力이偉大顯著하니一日이라도빨리實驗하야滿足을……

◇無料進呈 非賣品 圖入說明書 葉書로照會하시요 (匿名密送)

專賣特許 眞空水治療器 金四圓五十錢 (送料廿一錢特別品金五圓五十錢) (代金引換十五錢增)이요또
○包裝은안에이고잘갓는 專賣特許 包裝安全自慰器 金四圓 送料十五錢海外四十五錢)이요

東京市芝區神谷町十八
東京新療法研究所
(振替東京七十三九番)又는
同所大阪支部 大阪京島町二丁目三三 (振替大阪五十九九番)
에注文하는대로郵送함



●頭痛에는 ノーシン●



育兒粉乳
キノミール (기노미ー루)

녀름의ー 더위도無關한 기노미ー루 養育은씩씩히

特色 純國産으로서極히新鮮、母乳와가튼榮養을가저三伏에도貯藏中變質안되고풀면그자리에서먹인다

定價 大五〇〇瓦 一、九〇 小二五〇瓦 一、〇〇

全國藥店、著名食料品店에서販賣

詳細說明書見本無代進呈

株式會社 和光堂

# 中國大水災와 農作物의 被害(下)

## 農村崩壞의危機에直面

### 米作의被害

最初報道에 依하야 當業者의 調査와 調査를 綜合하면 米作被害는 湖北 安徽 兩省이 가장 甚하야 大體如左하다

| | |
|---|---|
| 湖北省 | 四分作 |
| 湖南省 | 五分作 |
| 江蘇省 | 七分作 |
| 江西省 | 六分作 |
| 浙江省 | 七分作 |

上海市社會局에 中國人白米精粗合에 對하야 一石「세롤」十七元以上의 賣價를 禁止함에 不拘하고 白米의 卸賣價格이 先月末 十六元臺에서 벌서 二十元臺로 暴騰하엿다 西貢 暹羅米는 白米普通品一「세롤」六兩五分부터 七兩外지다

本年부터 外米의 輸入高는 西貢 暹羅合計 二萬五千噸을 이러는데 中國米의 作況이 前記와 갓다면 最小限度 三、四十萬噸은 輸入될것이라본다

### 小麥은如何

小麥은 滿洲及 北支那地方이 豊作이엇서 長江流域의 不作을 補充하면 中國全體로 보아 平年作은 되리라고 樂觀하고잇다

그러나 奧地殺家의 外國小麥의 暴落으로 本年度(昨年九月—本年八月)는 上海에 百萬噸의 外國小麥이 輸入되엇슴은 未曾有의 大量인데 그中 濠洲小麥 七割 加奈陀 亞米利加小麥 三割의 割合으로 이百萬噸中 六割은 발서 引渡되엿다 本年九月부터 向一年間에 얼마만한 小麥이 輸入될는지 平年의 輸入高인 三十萬噸을 얼마나 超過할것인가 當業者間에 問題가되여잇다 本月十七日 華盛頓發電에 依하면 國民政府는 亞米利加政府의 手持小麥에 對하야 買引合을 내엿다고한다 그러나 數量條件은 只今 形便으로 알수업다

### 棉花의作況

棉花는 例年의 豊作으로 보앗스나 水害로 因하야 湖北省의 棉花는 四分作이 되엇스나 水害로 (收穫高 百萬「세롤」으로볼것으로) 輸出高로는 五十萬「세롤」로 본다면 上海出廻는 겨우 五十萬「세롤」에 不過할 量이 되는지 水害如何에 依하야 減產이 잇슬것이다

本年作況을 產地別로 하면

| | |
|---|---|
| 湖北棉 | 四分作 |
| 大倉棉 | 六分作 |
| 通州棉 | 六分作 |
| 上海棉 | 八分作 |

山東棉과 天津棉은 平年作以上이라하나 各國棉花의 輸入高는 昨年보다 적어지지 안홀것이다

### 桑繭의被害

米의作況은 前記와 가티 上海의 漢口 糖商人은 數日來 無意識的으로 高粱約百事 倉渡一「세롤」三兩二分五分假量으로 取決하야 同業者間의 注意를 끌고잇다

「고마」黃麻等도 米棉에 지지 안케 水害를 豫想되는데 數字的으로는 아즉 알수업다

秋繭은 江蘇省 桑田이 約六割 浙江省이 約四割이 沈水中인데 浸水時期如何에잇지만 萬一蠶絲이 세게되다면 秋蠶에의 影響이 相當히 클것이라한다

目下上海에서는 製絲의 製品이 相當히 잇서 百四個所의 製絲工場中 半數以上은 休業하엿는데 日本絲의 安價로 因하야 取引은 殆無하고 相場은 器械白絲普通品 九百兩可量이라고한다

### 農村의危機

內亂에 또들러 首都南京의 建設外지도 못하는 國民政府는 엇더케될것인가?

近年中國의 農村은 疲弊하고잇서 中央賑災委員會의 報告에 依하면 昨年度中의 兵火、虫害、旱魃其他 被害된縣은 全國에 八百三十一縣 即全體의 五分二强을 占하고잇다 (湖北、寧夏、青海 三省을 除) 罹災民은 四千七百八十四萬六千七百二十五人에 達하야 全人口의 一割强에 當한다고하나 아즉 報告未着한 百三十七縣의 分外지 推算合計하면 六千萬人可量이라한다 그우에 또 今番水害에 依한 罹災民이 五千萬人에 達하니 中國農村은 정말 崩壞의 危機에 直面하고 잇다고 안할수업다

# 八月中旬의 米粟輸移出入狀況

## 輸移出十萬六千餘石

八月中旬의 全鮮米及粟輸移出入狀況은 左와 如하다

米輸移出高 (玄米로 換算 單位石)

| | 輸出 本年 | 輸出 前年 | 移出 本年 | 移出 前年 | 合計 本年 | 合計 前年 |
|---|---|---|---|---|---|---|
| | 一 | 九一 | 一〇六、五二六 | 三三、四四四 | 一〇六、五二七 | 三三、四九五 |
| 累計 | 三、〇一九 | 三、九三〇 | 七、七三五、三一〇 | 四、九三九、八〇一 | 七、七三八、三二九 | 四、九三五、七三一 |

米輸移入高 (單位石)

| | 輸入 本年 | 輸入 前年 | 移入 本年 | 移入 前年 | 合計 本年 | 合計 前年 |
|---|---|---|---|---|---|---|
| | 九、四〇七 | 三、一〇五 | 二、四三一 | 二、八六五 | 三、三三八 | 一六、九六五 |
| 累計 | 一四、三六四 | 三三、一八五 | 三三、四八四 | 一四四、八九五 | 四七、〇四八 | 四七八、〇七八 |

粟輸移入高 (單位石)

| | 輸入 本年 | 輸入 前年 | 移入 本年 | 移入 前年 | 合計 本年 | 合計 前年 |
|---|---|---|---|---|---|---|
| | 二、八五四 | 三一、三一〇 | — | — | 二、八五四 | 三一、三一〇 |
| 累計 | 八九四、三五一 | 一、六二〇、〇四〇 | 三六 | 八三 | 八九四、三八七 | 一、六二〇、一〇三 |

# 貯銀預金防止問題

## 若干의利子를引下乎

【東京廿一日發電報聯合】 大藏省에서는 二十日藏相官邸에서 省議를 開하고 井上藏相、河田兩次官、前田參與官、富田豫金部長、大久保銀行局長 其他出席 一、貯蓄銀行의 豫金部預金增加制限의 可否에 關하여 協議하엿는데 預金部側에서는 貯蓄銀行의 預金은 七月一日實施以來 旣히 五千數百萬圓의 巨額에 올나 八月一日부터 十日外지의 十日間만해도 一千萬圓의 增加를 見키에 至하엿는바 이리하여서는 市中의 短期資金을 預金部에 集注하는것이되여 金融市場에 影響함이 頗大하다 그리고 其增加의 原因은 預金利子가 市中金利에 比해서 高過한다고 貯蓄銀行이 預金部預金證券을 供託公債에 代用할수잇슴으로 公債相場의 變更에 應하여 公債取引을 容易케하는 利便가 잇슴으로써다 依하여 右預金에 對하여는 利子를 市中金利及引下할은 當然할일로 預金을 貯蓄銀行供託公債代用으로 規定하든지 乃至豫入期間을 現在六個月보다 短期로해서 預金增加를 制限할이 妥當하다고 主張함에 對하여 銀行局側에서는 貯蓄銀行의 預金部預金이 五千萬圓과 六千萬圓에 오른것은 當然하여 一億圓臺에 達할것이다 이制度를 設한 當時로부터 豫期한바이다 貯蓄銀行이 公債市價의 變動에 對하여 其特質을 免케하기 爲하여도 以上制度를 設置함에 至한 根本主旨임으로 預金制限乃至預金證券을 供託公債에 强制的으로 規定하려는 等은 制度의 精神을 沒却하는 것이라고 主張하여 相互讓步치안코 預金部와 銀行局의 意見은 全혀 對立狀態에 陷하엿슴으로 不得已 其全部를 井上藏相에 一任키로되엿다 藏相은 考慮한우에 適當히 處斷하기로 되엿는바 結局은 預金部와 銀行局의 折衷案으로 預金制限 其他制度에 觸하는 點에는 손을 대지안코 預入利子를 若干引下하지나 안흘까하고 觀測된다

# 大出超의原因은 棉輸入激減에

## 好轉傾向이라고注目

【東京電通】 八月中旬貿易은 一千百三十二萬三千圓의 大出超를 示하얏는데 前旬의 五百七十二萬一千圓의 出超에 比하면 約六百萬圓의 出超增加인바 이가티 大增加한 原因은 輸出이 激增하얏고 또 棉花의 輸入이 激減한것이 그 主要原因인데 貿易은 매우 好轉하는 傾向이라고 一般은 注目하는 모양이다

# 八月中旬荷動

## 天候關係로不振

八月中旬中 鐵道荷物은 八萬七千六百八十六噸이다 前年에 比하면 約二萬噸의 減少를 示하얏는데 右는 本旬中 天候가 不順하야 出荷가 不振하야 그가티 減少한것이다 減少의 主要한 것은 세멘트의 一萬噸減 雜穀、鑛石의 各三千五百噸減 肥料의 千噸減等이오 米는 도리여 三千五百餘噸의 增加를 示하얏다

# 黃海道方面 通話區域擴張

平壤과 黃海道長淵間及 黃海道甕津과 龍湖島、扞浦、金川의 各地間及 平安南道安州와 平安北道義州間은 從來에는 모다 電話通話區域外에 잇섯슴으로 通話連絡의 途가 업섯다 今回 通話區域을 擴張하야 此에 通話할수잇도록하게되고 八月二十一日부터 實施하기로 決定하엿다

# 米伯兩國에 小麥珈琲 交換契約成立

【와싱톤 二十一日發電通】 米國과 브라질間에 今回 小麥과 커피의 交換契約이 成立하엿다 即 米國政府所有 小麥二千五百萬부쉘은 브라질에 與하고 其代에 브라질에서 커피 百五袋를 受取할 터이다

# 英帝國危機 輸出業惡化

## 失業群의大增加

× 英國의 輸出은 戰後約十年間에 戰爭直前에 比하면 二割을 收縮한것이다 그가 金生產高의 저어도 五分之二 내로는 四分之三을 輸出하는 英國經濟에 與하는 打擊은 매우 重大한것이다 特히 戰後同國의 主要產業은 次와 如하야 그 生產의 過半을 輸出하는것임으로 더욱 그러한 打擊을 免치못한다

| | |
|---|---|
| 綿製品 | 七割五分 |
| 毛織物 | 四割五分乃至四割入分 |
| 麻製品 | 五割 |
| 黃麻製品 | 四割 |
| 鐵鋼 | 四割乃至五割 |
| 石炭 | 二割五分 |

× 그러나 他面으로는 一千九百十三年부터 二十七年外지에 英國의 輸出은 二割一分을 減小하얏슴에 對하야 世界의 輸出은 一割八分을 增加하얏다 特히 英國의 自治領及合衆國의 輸出은 各三割一分及五割一分을 增加하얏슴으로 國際的으로도 英國의 地位는 低下한것이다

× 이러한데다가 再昨年以來의 世界恐慌으로 因하야 英國의 輸出은 다시 激落하얏다 三十年에는 六億一千四百萬磅이엿지마는 恐慌中에서도 强力的으로 抵抗된 나라는 獨逸이니 그는 輕視할수업는 競爭者일것이다

× 前述한바와 가튼 經濟的惡化現象이 社會的으로 나타나는것은 失業者의 增大이다 英國의 每年六月의 失業者及失業保險에 參加한 職工數의 百分率을 示하면 다음과 갓다

| | 人 | 百分率 |
|---|---|---|
| 一九二一年 | 二、五〇八 | 一五、五 |
| 二二年 | 一、四二三 | 一二、六 |
| 二三年 | 一、二二六 | 一一、六 |
| 二四年 | 一、〇二五 | 九、八 |
| 二五年 | 一、三〇〇 | 一一、二 |
| 二六年 | 一、六四五 | 一四、六 |
| 二七年 | 一、〇五四 | 九、三 |
| 二八年 | 一、二一七 | 一一、六 |
| 二九年 | 一、一四二 | 九、七 |
| 三〇年 | 二、〇七〇 | 一七、一 |
| 三一年(七月) | 二、七一三 | — |

即 一九二〇年—二一年의 恐慌當時及 今次의 世界恐慌에 際하야는 二百萬을 突破하고 特히 最近의 그는 最高記錄이다 問題의 重點은 二十一年以來 壹百萬人以上의 失業大衆이 存在하야 그만한 購買力은 [illegible] 英國의 重要產業인 [illegible] 機의 沈滯的 現狀일것이다 (續完)

# 消費組合問題

## 實行委員에一任

【京城】 商工獎勵館主催 物價問題及商取引改善委員會에서는 二十一日午後二時半으로부터 會議所會議室에서 開催委員二十名出席 釘本藤次郞氏를 座長에 推하고 協議한 結果 如左히 決定 午後五時半散會하엿다

一、物價問題及 商取引改善問題는 會議所를 主體로하고 聯合委員會에 委任할것

一、消費組合問題는 釘本氏外九名(十名)의 實行委員을 選하여 一任하고 實行委員은 二十二日午後에 再會키로되엿다

# 米國物價昂騰

【와싱톤 廿日發電通】 政府의 物價調査에 依하면 小賣市場은 先月에 比하야 五厘昂騰 都賣物價도 一般이 强調를 呈함에 至하엿다

# 東京公債市況

【東京廿一日發電報聯合】 東京國債市場正午氣配

| | |
|---|---|
| 甲號五分利 | 九四、七〇 |
| 第三回五分利 | 九三、八〇 |
| 一回四分利 | 七九、一〇 |
| 二回四分利 | 七九、二〇 |
| 佛貨四分利 | 一〇二、〇〇 |
| 廿二年物 | 九六、六〇 |
| 十七年物 | — |
| 十八年物 | — |
| 廿八年物 | 九五、七五 |

# 市勢와商況 (廿二日)

# 株式 波瀾重疊

## 前場小高 前日小往來이더니

今朝阪地의 上放을 移하야 東新百三十圓五十錢인 一圓三十錢高로 寄한後 阪地의 頭重으로 細刻이다가 結局二十九圓七十錢에 反落되여 大引大新은 六十七圓五十錢大引(昨引보다 三十錢高) 一本其他는 不成 前場中 寶買는 大新十枚 東新四百七十枚로 五十枚以上手口는 寶方大林百田道九十成濟七十京證六十 買方京證三百九十立山六十이엿다

### 前場諸株步調

▲大新 [illegible] ▲東新 [illegible]

## 後場先低後高

前引反落의 뒤를 바다 阪地의 一段低寄를 入하야 東新百廿八圓八十錢인 九十錢低로 寄한後 阪地의 反發을 移하야 卅一圓卅錢大引 大新은 六十八圓卄錢引一本 京取는 寄不成 十四圓八十錢 七十錢步가 잇섯다

### 後場諸株步調

▲京取 [illegible] ▲大新 [illegible] ▲東新 [illegible]

## 反覆小高下 高低價不綾

昨今의 市況은 稍히 氣迷商情을 示하야 高價와 低價가 繼續되지 못하고 小高下를 反覆하야 前日廿八圓臺에 低落하엿든 東新은 今朝三十圓臺에 引返하엿다가 引際는 다시 二十九圓臺에 反落되엿다 環境이 依然不良하야 綿絲는 不勢를 繼續하고 日中關係와 漢口大水害等모든 情勢로보아 今後의 對中貿易은 激減될 運命에 在한바 東株市場에 蟠居한 中野一派가 買策動함과 中旬貿易이 豫想以上의 好調를 示한 狀態임으로 自然時勢가 分岐되자못하고 小往來를 反覆하는터이라한다

### 株—界—六—感

◇ 스릴株의 暴落을 留하고도 東新百卅圓臺를 示하엿스나 結局 다시 反落되엿다 材料가 後援치 아니함에 奈何

◇ 東株市場의 近來의 成功者인 中野가 다시 買出動하야 五六萬枚를 買進하엿다고

◇ 今後時勢가 低落할 時는 難手買를 敢行할 形勢이라하나 此에 雷同飛付함은 危險

◇ 環境不良을 無視하고 敢行한 金力戰은 失敗한 例가 多한즉 逆行한 허물이 必現

◇ 그러나 低金利時代가 繼續되는것을 思하면 追贖寶는 避하고 吹價를 賣浴함이 得策일듯

## 結局低移乎 環境이不良

材料가 大體로 不透하야 硬軟區區의 狀態임으로 日來 小往來를 反覆할뿐으로 保合圈을 脫離치못하는

### 株式

| 京城短期 | 前引 | 後寄 | 後引 |
|---|---|---|---|
| [illegible] | [illegible] | [illegible] | [illegible] |

京取短期賣買高 合計 一〇九〇枚 累計 一六八四七〇枚

| 大阪短期 | 前引 | 後寄 | 後引 |
|---|---|---|---|
| [illegible] | [illegible] | [illegible] | [illegible] |

| 東京短期 | 前引 | 後寄 | 後引 |
|---|---|---|---|
| [illegible] | [illegible] | [illegible] | [illegible] |

| 東京現株前場 | 寄引 | 高値 | 低値 |
|---|---|---|---|
| [illegible] | [illegible] | [illegible] | [illegible] |

| 大阪長期 | 前寄 | 前引 | 後寄 | 後引 |
|---|---|---|---|---|
| [illegible] | [illegible] | [illegible] | [illegible] | [illegible] |

| 大阪短期步調 | |
|---|---|
| [illegible] | [illegible] |

| 京取主要株取組 | |
|---|---|
| [illegible] | [illegible] |

| 代引算定日步 | |
|---|---|
| [illegible] | [illegible] |

| 大阪綿糸 | 前寄 | 前引 | 後寄 | 後引 |
|---|---|---|---|---|
| [illegible] | [illegible] | [illegible] | [illegible] | [illegible] |

| 大阪綿花 | 前寄 | 前引 | 後寄 | 後引 |
|---|---|---|---|---|
| [illegible] | [illegible] | [illegible] | [illegible] | [illegible] |

| 橫濱生糸 | 前寄 | 前引 | 後寄 | 後引 |
|---|---|---|---|---|
| [illegible] | [illegible] | [illegible] | [illegible] | [illegible] |

| 滿洲各地商況 | |
|---|---|
| [illegible] | [illegible] |

| 安取株 | |
|---|---|
| [illegible] | [illegible] |

### 期米

| 仁川期米 | 前場 | 中限 | 後場 |
|---|---|---|---|
| [illegible] | [illegible] | [illegible] | [illegible] |

| 取組高 / 輸入價格 / 賣買高 | |
|---|---|
| [illegible] | [illegible] |

| 大阪期米 | 前場 | 後場 |
|---|---|---|
| [illegible] | [illegible] | [illegible] |

| 東京期米 | 前場 | 後場 |
|---|---|---|
| [illegible] | [illegible] | [illegible] |

| 各地期米 | 前寄 | 前引 | 後寄 | 後引 |
|---|---|---|---|---|
| [illegible] | [illegible] | [illegible] | [illegible] | [illegible] |

| 仁取各限步合 | |
|---|---|
| [illegible] | [illegible] |

| 大阪市中在米 | |
|---|---|
| [illegible] | [illegible] |

| 海外砂糖 | |
|---|---|
| [illegible] | [illegible] |

| 大阪砂糖 | |
|---|---|
| [illegible] | [illegible] |

| 京城手形交換 | |
|---|---|
| [illegible] | [illegible] |

| 朝鮮銀行券 | |
|---|---|
| [illegible] | [illegible] |

| 日本銀行券 | |
|---|---|
| [illegible] | [illegible] |

| 日本金利 | |
|---|---|
| [illegible] | [illegible] |

| 對外爲替 | |
|---|---|
| [illegible] | [illegible] |

| 海外經濟 | |
|---|---|
| [illegible] | [illegible] |

| 고무原料商勢 | |
|---|---|
| [illegible] | [illegible] |

### 延取

| 京城 | 群山 | 大邱 | 釜山 |
|---|---|---|---|
| [illegible] | [illegible] | [illegible] | [illegible] |

| 京城正米 | 仁川正米 | 仁川大豆 | 京城綿糸布商勢 |
|---|---|---|---|
| [illegible] | [illegible] | [illegible] | [illegible] |

# 米期 俄然反騰

此米國의 不況은 依然하야 스물錢가 다시 二弗八弗五低를 報하고 綿絲의 時勢도 當分回復키 어려운 狀態이며 歐入饑饉의 減額으로 世界的으로 各國이 苦痛을 感하는 中이오 對中貿易의 不振等 環境이 依然不良함으로 中國貿易이 好調를 示하엿스나 今後도 好調가 繼續될것은 疑問視되는터임으로 結局 下分岐를 豫想하는便이 多한바 果如何

## 前場浮動 昨後場阪新低價

一圓十五錢에 止하니 當地亦 六十六錢에 止한바 今朝大阪 六文高인 二十一錢에 初付로 二節一離三十九錢을 뜻고 이끗도 三文强한 六十九錢에 始하야 節節高調로 五節부터는 九月關門도 恢復으로 九圓〇三錢外지 高價를 示할際 大阪五十錢外지 高價를 應하고 四十八九錢에서 相支하다가 止價는 다시 三十五錢을 報하니 이끗도 다시 八圓八十錢인 軟調로 止場하다

## 後場强調 大阪七十七丁高를入

하야 九圓〇一錢인 廿一丁上放으로 場을 始하야 二節〇五錢에서 四節八圓九十錢에 反落하엿다가 結局 九圓〇一錢에 止하엿다

## 速斷不能이나 軟調一巡乎

今週初로부터 一週日間을 通하야 低移一貫하든 各地場面은 每日新値를 續出하든 그것이 今朝에 니르러는 相當强調로 上伸步調를 示하게되엿다 이는 沖繩南東方에 出現된 颱風이 北으로 徐行하야 流球方面이 險惡하다는 觀測에 起因되여 漸次 그影響이 日本及朝鮮에 接近되리라는것을 强材로 買方에서는 이를 武器로 攻勢를 試하는 模樣이다 如何間 昨後場步調에 比하면 各地를 通하야 相當程度의 反撥이오 特히 當地로보면 圓臺恢復에 買方이 相當活動하는 形勢를 미루워 速斷키는 어려우나 軟調一巡이나 아닌가 推測된다

## 注目되는 來週 環境諸事情이

可謂軟天下의 感이 잇슬만큼 一向下放的 步調를 거듭하든 最近步調는 今朝에 이르러 近日에 드믄 强調를 示하여 一部硬派에서는 이제야 그들의 理想하든 反撥的 時機가 到來하엿다는 推測도 하는 貌樣이다

이처이 現狀이 엇더한 結果를 示할는지는 明休日을 지나 來週에 잇슬것으로 來週이 아닐로 月末에 際한 時期 그것으로는 뎌시 또는 이처 決 [illegible] 中에잇는 颱風그것이 日本이나 朝鮮에 얼마나한 影響이 波及될는지 의이 南大材料이야말로 步勢에 對한 主要原動力이 될것이라하야 來週間을 注目하는 貌樣이라고

### 米—豆—餘—語

◇ 今一週間을 通하야 低移一貫으로 新低價를 續出하든 步調는 週末인 今朝에 反撥을 始現

◇ 이것은 例의 颱風出現 그것이 材料로 된것이라하나 그보다도 以來賣價値의 反動도 不無

◇ 阪地高價에서 三百三十餘丁과 仁川亦是 三百六十餘丁 捧下에는 一大反撥을 不可無

◇ 本舞臺는 來週中에 잇스리라한다 月日은 時期가 月末이오 또 颱風의 威力이 果然如何이라고

◇ 當着되는 本舞臺의 이結果는 그 엇더한 喜悲劇을 演出할것인가 川演者의 注意處

## 京城 延

### 前場小戾 前日下放된뒤를니

어 阪仁의 小高를 入하야 十九圓丁인 九丁高로 寄하야 八圓九十三錢이 잇다가 九圓〇八錢 止 二回는 〇入錢에서 十八錢 三回는 二十五錢 三十錢 四回는 二十八錢 二十二錢 五回는 二十錢 十八錢 六回는 十四錢에서 結局 〇八錢大引 賣買高 六萬三千八百石이엿다

| | | 寄附 | 大引 | 高價 | 低價 |
|---|---|---|---|---|---|
| 一回 | 九中 | 一八四四 | — | — | 一八四四 |
| | 九末 | 一九〇〇 | 一九〇八 | 一九〇八 | 一九〇〇 |
| | 十中 | — | — | — | — |
| 二回 | 九中 | — | — | — | — |
| | 九末 | 一九〇八 | 一九一八 | 一九一八 | 一九〇八 |
| | 十中 | — | — | — | — |
| 三回 | 九中 | 一八五五 | — | 一八五五 | 一八五五 |
| | 九末 | 一九二五 | 一九三〇 | 一九三〇 | 一九二二 |
| | 十中 | — | — | — | — |
| 四回 | 九中 | 一八三〇 | — | 一八三〇 | 一八三〇 |
| | 九末 | 一九二六 | 一九二二 | 一九二八 | 一九二二 |
| | 十中 | — | — | — | — |
| 五回 | 九中 | [illegible] | [illegible] | [illegible] | [illegible] |
| | 九末 | [illegible] | [illegible] | [illegible] | [illegible] |
| | 十中 | [illegible] | [illegible] | [illegible] | [illegible] |
| 六回 | 九中 | [illegible] | [illegible] | [illegible] | [illegible] |
| | 九末 | [illegible] | [illegible] | [illegible] | [illegible] |
| | 十中 | [illegible] | [illegible] | [illegible] | [illegible] |
| 算定 | | 八末 一八三〇 | 九中 一八三〇 | 九末 一八六〇 | 十中 一九一〇 |

### 後場續高 阪仁의上放을入하야

야 二十八錢인 二十丁高로 寄하야 三十二錢에 止한後 다시 十八錢에 下押하엿다가 廿四錢에 止하엿다

# 天氣概況及豫想

## 仁川觀測所發表

◇概況 颱風은 沖繩南東方二百粁餘處에 接近되고 中心示度는 七三五粍以下의 優勢인것으로 北으로 徐行하는 外합에 流球方面의 天候는 漸漸險惡하니 日本은 아즉 影響이 업시 一般으로 晴天이오다만 北海道東岸으로 東北沿岸一帶에 濃霧가 잇고 滿洲北部에는 七五八粍의 高氣壓이 東南方으로 移動되여 滿洲는 晴 朝鮮은 國境地方이 晴天인外에는 一般이 曇天이오 京仁地方에 濃霧요 中國은 陰曇으로 靑島는 小雨이다

◇豫想 沖繩南東方에 잇는 優勢인 颱風은 北으로 徐行하나 位置가 遼遠함으로 朝鮮에는 何等影響이 업고 處處晴天을 보나 明日명부터는 漸漸 그의 感動이 잇슬듯도하다

# 米正 繼續不勢

◇京城續落 ‖ 天候依然 不良하야 出廻少하나 日本市場에 朝鮮米過多說로 實行不振하야 氣配不走 三마—크 三等十七圓十錢 四等十六圓九十錢인 各二十錢低唱이엿다

◇仁川不勢 ‖ 定期의 不勢로 買氣萎縮되엿際에 日本으로부터의 買注皆無狀態로 移出側觀望하야 時勢更히 二十錢 三等十七圓十錢 四等十六圓九十錢 唱을하엿다

◇群山續落 ‖ 入津二千七百叺을 增加하고 奧地도 順氣로 賣急氣味 市中은 日本의 商談이 全無하야 積出側도 此處觀望하고 精米側은 九州方面서 手合이 잇스나 可觀할 商內 無하야 各地淸算價로 氣配二十錢方低丸ぜ 三等十六圓九十錢 四等十六圓四十錢 假量을 唱하엿다

◇大邱續低 ‖ 今朝는 入津三千叺이 잇는데 市場은 日本鮮米過多를 報하야 殆히 商談이 無하야 買低値待로 觀望하고 各地淸算低 氣配下走하나 休日을 압두고 精米側小口手當이 잇서 結局 穀良三等十八圓二十錢 神力十七圓九十錢으로 十錢低이엿다


# 白頭山登陟記

民世 安在鴻 著

定價 五十錢 送料四錢

朝鮮의 將來는 白頭山에잇다 고 昨夏白頭山을 踏査한 西洋人 F博士는 公表한바잇다 東方山岳의 祖宗인 白頭山은 그天池、天坪의 莊嚴、靈祥、淸遠、雄大한 景像이 人間界의 秘域으로 남어잇는 朝鮮民族生長의 地理的機軸일뿐아니라 一千米突以上의 大樹海에 덥힌 洪博한 大高原은 二百萬町의 可耕地를 가저 그의 經濟的素地로서도 朝鮮人의 將來를 기다리고잇다.

著者 大白頭의 千里天坪과 豆滿、鴨綠兩江의 上流와 關北千里海岸列邑으로부터 咸南高地帶各邑을 縱橫하야 史論(古代社會學의 見地에 依한 檀君史는 史壇의 一斷案이 될)이잇고 時論이잇고 生活樣式을 說하고 產業的價値를 說하고 民族의 盛衰를 評하고 間島의 國境問題를 痛論하며 風景을 述하고 天象을 描寫하고 植物과 昆虫을 談하고 白頭火山活動의 자최를 이야기하는 等等 情趣만코 感激만코 氣骨이 솟고 熱淚를 비즈는바가 實로 多情多恨 多見識 多趣味한 良著이다 林下窓間에서 시원히 讀破할 消暑淸凉의 好伴侶이다 全國書店發賣!

(精美한 挿畵三十餘枚、全篇에 適當配入되)

發行所 京城府通洞 流星社書店 (振替京城二〇七〇番) (私書函光化門一八番)

◇ 本社京販 電話光化門一八七番

人蔘은 豐基土種

服用家의 安心하고 信賴할것은 오직 慶北榮州 豐基蔘業組合 振替京城六九四七 說明書進呈

實用新案特許願

瓦斯보다 經濟도되고 便利한 アルーコル瓦斯厨爐(コンロ)

宣傳中 御特價一個·十五圓

本器의特長

長 一尺五分 巾 七寸五分 高 三寸三分

本器는 世間에 흔이잇는 鑄鐵製品이 아니고 鍛鐵ホーロー製品으로 體裁優美 堅牢耐久 遺憾업슴

燃料用變性(アルーコル)은 免稅로 家庭燃料로 何人도 自由로 또 廉價로 使用합니다

厨房의 經濟合理化

瓦斯나 電熱보다 經濟되고 便利되며 燃料가(アルーコル)임으로 安全하고 綺麗하고 실흔내음새업고 故障도나지안코 容易히 使用되야 家庭用으로 營業用으로 업지못할 適品입니다

特約販賣店大募集 此際有利한 相談에 應함

見本所用되시는분은 內金으로 金三圓也 送金할것. 殘金은 代金引換으로 送荷 (特別次第型錄送呈)

製造發賣元 名古屋 合名會社 柴田商店

朝鮮總代理店 京城府南米倉町八十五番地 本村左馬治商店 電話本局七七〇番 振替京城一九九六番